朝鮮日報 夕刊 十五日(金) 本紙朝夕刊十二面
編輯兼發行人 方應謨 印刷人 崔益進
發行所 株式會社朝鮮日報社

政府態度如何로는 政局重大化未免

外交問題取扱에對한衆議院各派의交涉會

强硬分子意見이優勢

【東京電話同盟】外交問題取扱에 關한 衆議院各派交涉會는 十五日午後一時부터 新議事堂에서開催되엿다 本交涉에臨할 各派의 態度를 一瞥하면 民政黨은 十四日 幹部會의 決定에 基하야 議會再開劈頭卽時 內閣不信任案 外交問責決議案等을 提出하기를 主張하고 外交經過及 政府의 方針에對하야 充分糾明한後 適當한 措置를 講究할것이며 政友會도 亦是黨內에 硬軟兩論이잇스나 結局民政黨과 同一步調를 取하리라고 觀測되며 따라 國同第二控室等 小會派가 劈頭에 不信任案을 上程하야 內閣彈劾을 試驗할希望은 共實現性이 極히 薄弱하고 더욱政民兩黨의 强硬分子는 時日을遷延하면 도리혀 强化하리라고觀測되다 그리고 豫算案增稅案의 審議와 時日이 符號되며 이모든 問題를 一括하야 政府對政黨의 一大會戰을 豫期한 形勢로 看破되므로 政府의 措置如何로는 政局은 重大波瀾을 惹起할는지도 알수업다

黨大會에서의 鈴木總裁演說要旨

【東京電話同盟】來二十日政友會黨大會席上에서 行할鈴木總裁演說草案은 安藤幹事長에게서 起草中인바 요즘完了하야 十四日幹事會에附議하야 決定되엿는데 그內容은 外交內政兩方面에잇서서 廣田內閣의 秕政을 痛擊하고 非常時政局에잇서서의 官僚獨善主義를攻擊하고 또有田外相에 對하야는一層論難을 加할터인데 그要旨는如左하다

一、外交問題 現內閣의 外交政策은 全然拙劣하야日中日蘇兩外交의蹉跌되고日獨防共協定締結은도리혀列國으로하야금 疑惑과猜疑를抱懷케하며 全然 進退維谷이다 政友會는 이蹉跌狀態를 徹底的으로 糾明하고 明朗한外交刷新樹立을 焦眉의急務로한다

二、內政問題 總額三十億圓을突破하는 未曾有의 大豫算을編成하고 歲入歲出의均衡을圖하고자 膨大한大增稅案을提出하고잇스나 如斯한 准戰時體勢를 現出하는 獨斷的推論이 日本現狀에 適當하나 그與否를 疑心아니할수업다 외히려逆作用을이르켜 産業의基礎를動搖시키고 國民生活에 莫大한脅威를 與하고 國民怨嗟의소리가 發生할것은 必然함으로 이點이我黨의가장 憂慮할바이다

突發事件에備코 臨機應變策練磨

政黨과正面衝突할可能性잇스므로 政府對議會策을熟考

【東京電話同盟】今議會에잇서論戰의中心問題는 外交問題를爲始하야 膨大豫算 增稅問題 電力國營問題 義務敎育年限延長問題等인데 政府는 此等諸問題에對하야 여러가지로 對策을 考究하야 萬全을 期하고잇는데 政府의方針은 以上과如한 問題에對하여는 正正堂堂히 誠意를 披瀝하야 其主力을 國防豫算成立과 이에伴하는 增稅案의 通過 外交問題의調整과에 傾注하야 事허 이에要할答辯資料를 蒐集하고잇는데 政府가 가장 念慮하고잇는것은 以上과 如한 現內閣의 重要政策에 關한 論爭보다도 오히려 突發的 問題로 過般懇談會에서 겨우 輪廓을 엇게된 軍部의議會政治否認問題가 如何한 機會에 再燃될는지도 모르고 또再次本問題가 議會에서 表面化할 境遇에는重大破局에 陷하게될것이므로 政府로서는 充分警戒하고잇다 그리고 電力問題에對하여는 賴母木遞相이 答辯의 衝에 當할것은 勿論이나 特別議會의 成績으로 보드라도 老遞相의 答辯은자못 念慮되는 點이만코 더욱馬場藏相에 對한 反感은 政民兩黨間에도 자못强함으로 馬場藏相이 例의 高壓的態度로 豫算案及增稅案說明에當할時에는 政黨과正面衝突을招來할 可能性이 充分이 잇스므로 이모든點에 對하여도 政府側은 充分警戒하고 突發的事項에對하여는 臨機應變其處置를 講치안토록 政黨各派의 動向을 注視하야 이에對應하야나가기로 되여잇다

貴院研究會對議會策

【東京電話同盟】貴族院研究會에서는 對議會策을 協議하기爲하야 十四日午前十時부터 常務委員會를 열고 意見交換을行한結果 一、國務大臣의施政演說에 對한 各派代表의質疑演說者에對하야는 內容의重複을 避하기爲하야 各派의陣容을 決定하기까지 기다리여 順序內容等에 對하야協議를行할것 一、豫算委員長에는 會內及他會派의 意向을 聽取한結果 玉秀雄伯을 適任者라고 認定함으로 此旨를豫算委員에게 希望할것 을 協議하엿다 또 新勅選四氏中 吉田茂氏를除한 三氏는 大體研究會에 入會할 意向을 가지고잇는旨의 報告가잇고 午後零時半散會하엿다

保護觀察所長會議

增永法務局長統裁下에開催

舊臘二十一日부터 一齊히開設된 各地保護觀察所長의初會議는 今十五日午前十時부터 總督府第一會議室에서 南總督臨場 增永法務局長統裁下에 開催되엿다 小川高等法院長 笹井同檢事長 伊東京城覆審法院長 岡本同檢事長 原大邱覆審法院長 河村同檢事長 野村平壤覆審法院長 水野同檢事長 宮本京城地方法院長 福田同檢事正 其他法務局關係官等參列 堤京城 齋藤平壤 佐佐木大邱 相良淸津 大町咸興 米原新義州 香川光州의各保護觀察所長이 出席하야 劈頭에 南總督으로부터 思想犯保護觀察制度의 精神을 闡明하고 制度運營에 當할實務者의 遂行指導目標를 强調하야 訓示가 잇슨 다음 增永法務局長으로부터 詳細한 注意가잇슨後 卽時 諮問事項의答申에 入하야

一、保護觀察의要否決定에 關한 基準如何
一、本人의思想指導의具體的方法如何
一、本人의 生活安定의 具體的方法如何
一、本人을 保護團體其他에 委託할境遇에 關하야 考慮할事項如何
一、保護觀察과 警察觀察과의關係의 調整如何
一、囑託保護司에 對한指導訓練의方法如何
一、委託費補給에 關하야 考慮할點如何

等을中心으로 愼重協議하엿다 그리고 會議는 十六日午前中에도 諮問事項審議를續行하고 午後부터 關係局長의 希望及出席各所長의 意見提出協議等이잇고 會議를 終了할터이다

總督府異動

【東京電話同盟】朝鮮總督府丹下保安課長의 洋行에伴한 異動은 十五日如左히 發令되엿다

朝鮮總督府事務官 丹下郁太郞
免警務局保安課長
京畿道警察部長 下村進
任朝鮮總督府事務官(三等) 命警務局保安課長
朝鮮總督府事務官 大野謙一
任道事務官(三等) 命慶尙南道內務部長
慶尙南道內務部長 高安彦
命京畿道警察部長

西安의楊虎城軍과 共產軍完全合流

共軍首領毛澤東、學生團歡迎裡에西安入城

國府當局서正式發表

【上海十五日發同盟】西安의叛將楊虎城軍과 共產軍의 合流는바야흐로 完全히 實現되여 國民政府當局도 十五日마침내 右事實을承認하고 共產軍首領毛澤東은이미 西安에入하야 軍隊指揮에當하고 잇다는 旨를 發表하엿다 卽 毛澤東은 共產黨員 及 學生團의 盛大한 歡迎裡에지난 十日朝西安에 入하엿는데 十二日에이르러 楊虎城氏와 함께前線視察次로 渭南에 赴하야 前線의 叛亂軍將領을 招集하고赤化演說을 行하엿다 그리고 毛澤東과 함께 西安에 入한共產軍은 約三千인데 入城同時에共產軍 楊虎城軍은 팔에赤布를부치고잇다 蔣東北軍將領 于以哲氏等은中央에 對하야 東北系要人 莫德惠氏를 至急西安에 派遣하여달라고한바 叛亂軍이 政治的解決을 焦慮하고잇는것이 明瞭하게 看取된다

政治機構를組織 赤化工作開始

毛澤東의大活動

【上海十五日發同盟】共產軍을거느리고 西安에드러온 毛澤東은 벌서 西安中國쏘베트共和政府의 政治委員會分會를設立하고 第一着手로 宣傳工作隊百五十名을任命하야 西安附近의三原、淪滑、咸陽、藍田等에 派遣하야 民衆의赤化工作을開始하엿다

【上海十五日發同盟】中國側報道에依하면 西安에드러온 共產軍首領毛澤東은 楊虎城의總司令部附近에 共產軍司令部를 設置하고 隨時聯合軍事會議及政治會議를열고 山西、甘肅兩省의 軍備配置、軍民各方面의赤化工作에 熱中하고잇는데毛澤東은 容貌怪異하야 各將領에對한 演說訓話는 舌端火를吐하는듯하야 西安에서는 大人氣者가되고잇다

監禁되엇든于氏夫人 楊氏書翰가지고歸京!

蔣張兩氏約束履行要求

【上海十五日發同盟】西安에監禁되고잇든 于右壬氏夫人은 十二日 釋放되여 特히 楊虎城氏로부터 中央에보내는 書翰을携行하고 十四日夜 南京에到着하엿다 楊氏는 右書翰에서 依然히 南京側에對하야 蔣介石氏 張學良氏의間에約束履行을强要하고잇는데 그態度는從前에比하야 幾分間妥協的인 模樣이잇다 南京側은 十五日 右書翰을中心으로 重要對策을協議할터인데 西安에서는 張學良軍과 楊虎城氏와의軋轢은 날마다 緊迫하고 더욱이 楊軍이 共產軍과 合體한데對하여도 舊東北軍側에서는 此를 反對하고잇는 事實이判明되엿스므로 國民政府에서는 時日推移에따라 西安側의 內部分裂에依한 妥協解決의 可能性은 充分하다고보고잇다 南京西安妥協條件을 楊虎城氏에게 傳達하고 折衝中이엿는데洛陽에잇는 于右壬氏에 對하여도 十五日再次 飛行機로 南京에赴하야 楊虎城氏의意見을 開陳할터이라는 電報를發하엿다 又西安에잇는

叛軍政治解決焦慮?

【北平十五日發同盟】十三日洛陽에서 西安에飛來한 楊虎城氏代表李志剛氏는 奉化會議에 參하야

義勇軍派遣禁止案 佛國下院에提出

共產黨方面에서는叛軍의有利한바된다고 발서부터反對形勢!

【巴里十四日發同盟】佛國政府는 리베라市에서歸還한 블룸首相을 마지하야 十四日午前 緊急閣議를開催하고 루부랑大統領司會下에 西班牙의 國際義勇軍派遣問題에對하야 對策을 協議하엿다 席上에서 델보스外相으로부터 西班牙義勇軍派遣禁止에 對한 法案說明을 行하야 各閣僚의 諒解를 求하엿는데 十四日午後下院에提出할 同法案도 義勇軍派遣禁止에 對하야 特殊期限을 要求하엿는지안 하엿는지는 아직 判明되지안는다 最左翼共產黨方面에서는 關係各國政府가 義勇軍派遣禁止에 參加치 안는以上 佛國이 其禁止를 斷行하는것은 叛軍을 利하게하는結果를 誘致한다는見地에서 反對하는 意見이 强하며 이것이 上程될時에는 波瀾이 豫想된다

獨佛間經濟提携 會商開始決定

原料資源問題도考慮

【巴里十四日發同盟】佛國首相블룸氏는 避寒地리베라市로부터 歸還하야 卽時閣議에 出席한後델보스外相바스치드商相伯林駐箚퐁세大使等으로부터 獨逸政府의 殖民地原料資源要求特히 獨佛經濟提携의 可能性에對하야聽取하엿다 블룸首相은右結果에基하야 마침내 獨逸政府와의間에政治的保障을 伴치안는廣汎한財政經濟上의 會商을開始하기로決定하엿다고 傳한다 首相은二十四日나폴리에서 開催하는人民戰線의集合에 右佛國政府의 新方針을 闡明할意向이라고傳한다 右財政經濟會商開始는 퐁세大使가伯林에서 獨逸政府와 妥協한結果에 依하는것으로 新淸算協定을 包含한 通商條約의 締結을 當面의 目的으로 兩國間의 經濟關係를 促進하는것인데 交涉進捗에伴하야 獨逸政府가 要求하는 原料資源問題도 當然考慮되리라고 期待된다

000775

各道知事會議 四月中旬開催

躍進朝鮮의 面目을 如實히말하는 昭和十二年度總督府豫算은 四億一千六百萬圓의 巨額에達하엿는데 其施行에當하야 萬遺憾이업기를 期하기爲하야 南總督은 新年劈頭局長會議에서 本趣旨를 强調한바잇섯고 다시 新滿南全의大方針下에 一般社會産業經濟 敎育 警察等各般에 亘하야 新年度부터 更始一新 中央과地方이 一團이되여 膨大豫算의 圓滿한 遂行을期하는同時에 南總督施政方針의 徹底를 期하기爲하야 四月中旬에昭和十二年度各道知事會議를 招集하기로되엿다 그리고 同會議에서 闡明할半島官民의 精神的準備에關하여는南總督 大野政務總監으로부터 重要訓示를 與할터인데 右訓示의資料는 來二月二十日까지 各局에서 提出綜合하는一方 南總督은 來二十日頃부터 全朝鮮各地를巡視하야 見聞一致의 目標를 樹立하고 各道知事會議에서 一層强力한 抱負經綸이 闡明되리라고期待된다

本社參觀

▲京城托兒所長齋仙福氏 外八名 本社參觀

大野政務總監着東

【東京電話同盟】再開議會에 政府委員으로 出席할 大野朝鮮總督府政務總監은 十五日午前七時十分 東京驛着으로入東하엿다

西鮮電氣社長 土師慶南知事內定

山本西鮮合同電氣社長辭任에 伴하는西鮮合同電氣의 後任社長은 慶南知事 土師盛貞氏로 內定되여來 二十五日 定時總會에서 選任될모양이다

廣西派李、白兩巨頭 中央入實現

【上海十五日發同盟】廣西派代表 關宗驊氏는 十四日來三中全會에 廣西側은 李宗仁 白崇禧 黃旭初三氏中 一名이 南京에 赴하야 會議에 出席할터이다 西安事件이 發生되지안는限 廣西에잇는 中央委員은 全部南京에 赴할것이다 라고 發表하엿다 李宗仁、白崇禧兩氏는 西安에서 歸還한 蔣介石氏에 對하야 面接說明하고십흔旨를 이미打電하고잇고 西安事件發生에 仰한政局의 變轉에 依하야 李宗仁 白崇禧兩氏의中央入이 實現될모양이다

米海軍長官스氏 新主力艦建造計畫發表

【華盛頓十四日發同盟】스완손海軍長官은 十四日午後定例新聞記者團과의 會見에잇서 新主力艦二隻의 建造計畫을 發表하야左와如히 述하엿다

마침내 新主力艦二隻을 建造하기로되엿다 大體로 三月十五日에 建艦工事의 入札을實行하야 一隻을 民間造船所에請負케할는지 二隻을모다 海軍工廠에서 建造케할는지를 決定할터이니 新主力艦의 速力에對하여는 速力을 二、三節나추드라도 關係업슴으로 備砲를 優勢히하고 裝甲을두터히할方針이다 英獨佛伊四個國의 新超弩級은 三十節의速力임으로大體로 二十六、七節速力으로할것이다 主力艦에는 戰鬪力이 第一임으로 艦隊의速力을맛나드라도 頑强히對抗하야 效果的砲火를퍼부을만한 戰鬪力을所有하지안호면안된다 備砲는 十六吋砲九門乃至十四吋砲十二門이나 日本政府의 新倫敦條約에對한態度如何에依하야 四月一日까지에決定할터이다 아직航空戰의 價値를 主張하는側도 잇스나 海軍省에서는 海軍專門家中에서 航空戰을 重要視함에는反對다 航空戰보담도 차라리軍艦이必要하다

新艦建造費는 一億五千七百萬弗로 그 內譯은左와如하다

砲艦	六隻
驅逐艦	二十二隻
艦隊曳船	十隻
航空母艦、潛水艦、潛水用附屬船	八隻
運送艦、修理艦、病院船	六隻
給油艦	一隻
測量艦	一隻

米政府再次 補助艦艇建造案樹立

【華盛頓十四日發同盟】루즈벨트大統領은 新議會劈頭精銳主力艦二隻의建造를 勸告하얏는데 米國政府는 다시無條約狀態에 處하야 十年繼續으로 補助艦艇五十四隻의 建造案을 樹立하엿다

英政府에서도 航空母艦二隻建造

【倫敦十四日發同盟】英國政府는 國際無條約狀態에對應하야 精銳航空母艦二隻을 建造하기로되여 十四日빅커스·암스트롱會社에 右航空母艦二隻의 建造注文을發하엿다 兩艦은艦內에 飛行機五十臺를收容할수잇는 優秀한것으로 一九三九年에 竣工할豫定으로빅토리아스、이라스트리아스號라고 命名할터이다

拿捕乘組員釋放

獨逸國防省公式發表

【伯林十四日發同盟】獨逸政府가 빠로스號積荷抑留의 報復手段으로 拿捕한 西班牙人民戰線派所屬汽船二隻의乘組員은 今回全部 釋放하엿다는旨를 十四日 國防省에서 公式으로 發表하엿다 右公式發表要旨는 左와如하다 獨逸艦隊에依하야 拿捕된 西班牙赤色政權所屬汽船의 乘組員은 이미다釋放되엿다 卽 팔마號의 乘組員은 十一日 巡洋艦쾨니히스베르히號로 西班牙北海岸에 護送되여 某地點에 上陸하엿고 아라곤號는 十二日 主力艦그라프슈페號로 말라가港外에 護送되여 卽時釋放되엿다

八面鋒

◇「모스코」軍情을 實地調査한結果 獨逸軍이一兵도 上陸한일이업다고 佛國이安心。

◇이機會에 獨佛兩國이 從來의 犬猿關係를淸算하고 和協工作을進行中。

◇싸워서 彼此에害로울것을아는以上 싸우지말고 지내고자함도人情의當然한일。

◇이러케 平和工作이 번지기시작한다하면 軍需工業者들이 嫌人景氣에 울지안흘가。

◇米大統領이 行政機構의大改革案을議會에提出。

◇庶政一新은 東에서 西에서 一九三七年代의 政治的리-메이코-쓰인가。

생명수

「예수」께서 한번은「사마리아」지경을 지나시게 되엿다「사마리아」인은 자래로「유대」인과 상종치 아니하는 전례의 혐의가 잇섯다 그러나「예수」는 전국 복음을 전하러 오신자이라 어찌 민족적 차별이나 국경의 제한이 잇스랴「수가」라는 성 밖에 잇는 우물가에서 물길너온「사마리아」녀인을 맛나「물 좀 달나」는 적은 말로 말부치기 시작하엿으나 그녀인은 전래 민족적 관념으로「예수」를 아주거절하엿다 거절은 거절이나 말을 시작한것만은 사실이어서「예수」는 계속하야 말슴하심으로「물 좀 달나」는것을 거절함에도 불구하고 저에게 생수(생명의 물)를 주리라는 뜻을 고하엿다 그러나 녀인은 여전히 알아듯지 못하고 물긷을 그릇이 업는데 우물이 깁흔대 하며「생수를 어데서 엇겟슴닛가」하엿다 그래서「예수」께서는 밝히 말슴하시기를「이 물을 마시는 사람마다 다시 목마르려니와 내가 주는 물을 마시는 사람은 영원히 목마르지 아니할지니 나의 주는 물이 그 속에서 샘이 되여 영생하도록 솟으리라」하섯다 이 생수는 어떤 우물 가튼 곳에서 길어낼것도 아니오 바다 밋헤 드러가서 떠낼것도 아니라 오직「예수」를 밋음으로 말미암아 그의 안에 저장되여 잇는 생명이 마치 저수지에 잇는 물이 철관을 통하야 각 사람의 마시는바 되는것 가티 우리에게 전달되는것이다 이 생수가 우리에게 한번 이르면 우리의 속에서 싸혓던 모든 죄상이 다타되고 씻겨저서 신령과 진리로 하나님을 경배하야 섬기게 될것이다 그리하면 이 생수가 과연 우리 속에서 끈끈히 흘너 쉬지안는 샘이 되여 영생하도록 솟으리라 하신 대로 써도 다하지 아니하는 자원이 될것이다 다시 한번 말슴하시기를「내게 오는 사람은 주리지 아니할터이오 나를 밋는 사람은 영원히 목마르지 아니하리라」하섯고「목마른자도 올것이오 또 원하는자는 갑업시 생명수를 마시라」하엿다

『尿病』과『性病』에 推奬하는藥草(植物)實効
和歌山市公園南大通自療室泌尿部

平壤府水玉里 水玉産婦人科 醫學士 李□杰

美孃椿香ポマード油 利潤豐富 本舖 高木大宝堂 大阪市東區淸堀町八 電話南六一五一番

醫師試驗準備書

古自働車部分品 入買 韓吉祥商店 光州府不動町三八

◎急告 檢眼無料 眼鏡 ルクスメガネ 京城驛前

産科 婦人科 癌科 라디움科 京城婦人病院 院長 醫學博士 松本泰治 顧問 工藤武城 京城北米倉町九四

羊皮注文處는 安東縣舊市街入口 國際洋行으로 羊皮 其他羊皮製衣 國際洋行

朝鮮向小羊皮市價表

第一學年約五十名 金泉高等普通學校生徒募集 試驗期日 三月十二日、十三日、十四日、三日間 出願期日 三月一日까지

都賣散賣 鑛工衛醫處醫有 山用藥 業生療方療名 藥材器調藥賣 品料械劑品藥 山崎仁壽堂 京城府鍾路四丁目 電車交叉點 電光化門(三)三五九六番 振替京城八〇八番

第二回 生徒募集 京城測量技術講習所

マツミ ポマード 香油

生徒大募集 東亞自動車講習所

流行歌 시달닌가슴 眞子의사랑 콜럼비아레코-드

조흔家庭工業 第二參十萬圓 株式會社

時計材料附屬品眼鏡 一新舍

鮮滿拓殖滿洲移民
今年度에 五千五百戶
地域은 輯安縣外十一個縣
人口二萬七千餘名

만주이민은 금년부터 선만척식회사(鮮滿拓殖會社)가 전면에 나서서 대규모로하게되엿다 금년예정호수는 이미 착수한봉천성흥경현 왕청현 번문(奉天省興京縣汪清縣邊門)의 삼백오십호외에 신규로오천오백호이만칠천명의 이민을할예정이다 그총경비 예산은 토지매수비가타시설등 칠백만원으로 봉천성 흥경현외삼현 안동성즙안현(安東省輯安縣)외세현간도성안도현(間島省安圖縣)외 세현등모두 십이개현(縣)에한곳을 일백호내외를단위로하야 일만삼천이백정보의토지를 매수하야매호에수전(水田)일정보와 전(田)일정오단 합이정오단보주어 농업에 종사케할터이다 방금현지에서 토지매수중임으로 토지가매수되는대로부락을형성토록준비를하야 남조선의경상남북, 전라남북도며 강원도충청도등의 수해지를비롯하야 경긔도며 황해도 평남등지에서 선발하야 보내기로하고 총독부에서도 각도에 조회중으로 금년봉용기에 밋도록 오천오백호의 이민을 완료하려는 예정이다 이와동시에 선만척식회사에서 그분신(分身)인 만선척식고분유한공사(滿鮮拓殖股份有限公司)로 하여금 신변도에 실시할조선농민의 이민에대한 선만척식회사의발표에의하면 전긔 오천오백호의 지역적분배는 간도성안도현에 십이개소의 집단부락을설치하야 일천구백오십호를 이민식히고 그외에 또간도성각현에 긔왕설치한 집단부락중에 수용여력잇는곳이 잇슴으로 거기에 다시일천오백호를 더수용키로하야 간도성에 전부삼천호를 이민식히고 안동성의 사현에는 이십개소의 집단부락을 신설하여 이천호를 수용케하려는것이다 그리고 다시오백호에 대하여서는 빈강성목릉현대성창공영촌(濱江省穆稜縣大城廠共榮村)조선이민조합의 사업을 매수하야 거기에이민식히게되엿다

三年間自作農化
一集團部落이完成되는대로一
學校醫療金融機關을設置

그런데 이민에대한구체방법은 우선 려비는 오할을보조케하고 또 현지에가면토지와 주택을빌려주는외에 농경비로 무리자로 이백원을 대부케하야 약삼년간에 자작농으로 만들도록하고그 안에 관리비만을 징수하려는것이나 과연그성적을 예정대로엇게될는지는 현지의 농토관계와 지도방법여하에 잇슬것인데 당국에서 전하는바로는 변농사는 한단보에 두섬반 밧농사는 콩(豆) 칠팔섬 조(粟)칠팔섬의수확이가 능하야예정의 성적을 어드리라고 밋고잇다 또이민의 경험으로보면 남조선의전라도 농민은 긔후풍토가 달으고 또 그들은 수전농사를하는데 이모작(二毛作)을하여온 습관들이잇서 처음에는 성적이 그리조치못하다고 한다 그래서 금년은 경상북도 방면을 중심으로 이민을 더모집하리라한다 그러고 이민에 중요한문제는 경비(警備)관계인데 경비에는 집단부락주위에 토축(土築)을싸코 그주위에 포대를 두어 만일의위험을 피하려는것이며 또집단부락에는 부락이성립되는대로 한학급에 일천삼백원의 예산으로 보통학교를두기로 총독부에서 경비를지출하는 외에 공의(公醫)촉탁 금융조합의 설치도 하게된다고한다

今年度買收할 十萬町步土地
今後事業을漸次擴大

선만척식회사의 사업으로는 현재 만주에잇는 조선농민은 대개가 만주인의 땅을 소작하고 잇는것이고 또 각지에 산재하여잇는데 그호수는 대략 사만팔천호 이십오만인에 달하야 근근히 소작을하되 부동상태에 잇는것도 만히잇슴으로 이들농민들에 대하여서도 장차는 자작농창정(自作農創定)을할 전제하야 만주인의 토지를 매수하야 적당한 긔한내에 연부상환(年賦償還)케하려는것이다 그러고 선만척식회사는 금년부터 사업을 본격적으로 시행케됨에따라 명년부터는 일층대규모로 확장케될터임으로 그전제하에 금년부터 대규모로 토지매수에 착수할터인데 금년예정으로 약십만정보를매수할터이다 이계획으로보아 금후의 이민사업이 얼마나 대규모로 진행될것인가를 짐작할수잇다

廿師團朝鮮料理講習

룡산제이십사단경리부(經理部)에서는 경성여자고등 보통학교 교유조경규(趙慶圭)씨를 초빙하야 십사일부터 사흘동안조선요리의 실지강습회를 개최하기로 되엿다한다

今曉麻浦典當舖에
覆面短刀强盜
金庫열쇠를내라고脅迫하다가
三圓十五錢을奪去

십오일오전두시쯤에 부내마포정(麻浦町)이백십칠번지 김중화(金仲和)(五〇)전당포사무소에 나이가 이십칠팔세가량되여보이는 청년한명이 경정보재기로 복면을하고 기리다섯치가량되는 단도를겨누며 동사무소에서 자고잇든 사무원류진만(劉鎭萬)(二一)과 주인의친구송세동(宋世東)(二〇)에게 금전을강요하엿다 범인은 류진만의 주머니에서 현금삼원십오전을 탈취한후 금고를열라고명령하자 류진만이가 열쇠는 주인이가지고잇다고 대답하엿더니 괴한은머뭇머뭇하다가 길로나잇는창문을열고도망하고말엇다 조금지나서 류가안방에 자고잇든 주인김중화에게 급보하야 주인은 그길로소관룡산서에 알렷다 룡산서에서는 시각을 옮기지안코 석기(石崎)사법주임이하 형사대가 출동하야현장검증을한후 사무소에서 자고잇든두명을 본서에다려다가 피해당시의 상황을 상세히 청취하는일방 형사대가 사방으로 흐터저서 범인을 맹렬히 수사하는중이라한다 ○

별항강도사건이 발생한 현장은 출입하는대문이 두군데나잇스며 주인김중화는 오후열한시삼십분경에 외출로부터 도라와서 안방에서자고잇든동 전기와 가튼 보고를 바든것이라고한다

金仲和氏談

이곳에 전당포를 개업한것은 벌서이십년가량되며 사랑에 도적이 침입하엿다는것은 오전두시경에 류진만이가 알려서 비로소 처음알엇습니다 도적이 어듸로부터 침입하엿는지는 아직 잘모르겟습니다 열쇠는 제가가지고 잇섯스니까 제게는 피해가업습니다

"메ー터"機械를逆轉
택씨料金을橫領
市內運轉手十餘名을檢擧送局
메ー터制度에又一難

시내「택시」에 「메ー타」제도가 실시된후에 여러가지 그에따르는 폐단이만허오던바 최근에는 운전수들이 손님들에게는 「메ー타」대로 돈을밧고 그긔계를돌려서 주인에게는 훨신적게보고하야 중간에서 료금을 횡령하여 먹던사실이 발견되엿다 즉수일전에 경긔도 보안과(保安課)에서시내자동차를 모조리차체검사를하엿섯는데 시내 종로삼정목 경화(京華)「택시」운전수안태영(安泰榮)등아홉명의 운전수가 손님들에게 「메ー타」긔게대로 료금을바든뒤에 철사로서 그긔게를다시돌려료금을 적게표시해노코 수십전식횡령하야 한달에 약이삼십원식을 횡령해먹던 사실이탄로된것이다 이런사실을 적발한 도보안과에서는 이사건을 시내종로서(鍾路署)에다가넘기엇든바 그서에서 그들을 붓잡어다가 취조한결과 사실이명백함으로 드듸여 업무횡령죄로 송국하게 되엿다고한다 이사건을 취조하는동에 경성역(京城驛)아페잇는 조일(朝日)자동차부에서도 세명의 운전수가 그와가튼짓을한것이판명되엿다고하며 이밧게도 이러한악질운전수가 시내에 상당히만흘것가타하야 경찰에서는 계속하야 엄밀한내사를하고잇는중이다

鄕土의名譽를질머진
都市對抗氷上戰
前年度覇者江界를비롯하야
六都市猛將參集

빙상조선(氷上朝鮮)의 맹장들을 총동원시켜 단체적패권을결하는제이회전조선도시대항빙상대회(全朝鮮都市對抗氷上大會)는경성백구활빙구락부주최와 본사후원아래 명십륙일오전아홉시정각(빙질관계로 시간엄수)부터 청량정(淸涼町)링크에서 거행하기로되엿다 각도시의명예를 두어깨에질머진대표는 지난해의우승팀 강계(江界)를비롯하야 함흥(咸興)、안주(安州)、평양(平壤)신의주(新義州)등의지방팀과 경성팀을합하야 실로여섯도시가참전하야 파괴록적성황을 예상케한다 이에출전하는 각지맹장들은 이미 수일전부터 입경하야 맹련습을 거듭하고잇는데 이번대회야말로 각군의실력이 백중하야 전전(戰前)의예상을 허치안는다 이날각종목경기의대진은 금십오일 오후일곱시부터 조선체육회사무실에서 각팀의 대표자회를열고 추첨결정하기로되엿다 그리고 당일의대회역원은다음과가다

◇大會役員

▲會長 方應謨▲總務委員 金圭冕 金炯九 金龍九 鄭商熙 外各地方代表者 朴應根(平壤) 林寬道(江界) 韓台植(咸興) 林炳俊(安州)▲審判委員 高鳳梧 朴鍾錫 殷熙春 金容植▲計時員 李正相 朴熙瀧 鄭國元▲出發信號 金龍九▲記錄委員 朴秉鎭▲採點員 李炳宰▲召集委員 李惠洋

咸興氷上代表入京

第二回全朝鮮都市對抗氷上競技大會에 出戰하는 咸興代表一行은 監督韓台相氏引率下에 十五日朝에 入京하야 貫鐵町信行旅館에 投宿하엿는데 一行은 十五日午後에 本社를 訪問하엿다

運動界人事

▲李錫亨氏(江界北鷹滑氷俱樂部長) 十四日入京人事次來社

訂正=十五日附朝刊 京平氷上戰一萬米二着金正洙君은 全承鉉(平壤)君의誤植이기訂正함

三防列車脫線現場畫報

鐵橋에걸처粉碎된貨物車와(上中)乘客의徒步連絡光景(下) 本社寫眞班 文致暲撮影

十七日中은開通
三防高山間의列車脫線現場

십오일아침에 철도국에 드러온 소식에 의하면 지난십삼일밤경원선삼방(三防)고산(高山)사이에서 발생한화차 탈선사고현장에는 십사일에 그곳으로급히 출동한 철도국청수공무과장(淸水工務課長)이하 각전문기술원들이 주야계속으로 복구공사에힘슨결과 대체로 십오일중에 다리우에 언치어잇든 기관차를해체하야 드러내고 곳교량수선에 착수하야 느저도 십칠일중에는 복구개통될 예정이라한다 사고현장은 약오백미돌가량 보련락을 하고잇는데 승객의조고만 수화물은 철도국의 비용으로 운반하여주고잇스며 오후아홉시오십분 경성역(京城驛)발 청진행(淸津行)렬차와 오후열한시 경성역발함흥행(咸興行)렬차의 두렬차는 사고현장까지만 친대차를 운전한다 그리고 오전일곱시오분 경성역착 렬차는 사고현장이원(以遠) 손님으로 오전일곱시오분에 도착할 예정의 승객은 가튼여덜시 칠분에도착하게되고 오전여덜시칠분에 도착할 예정의것은 가튼 열시사십이분에 도착하게되엿다

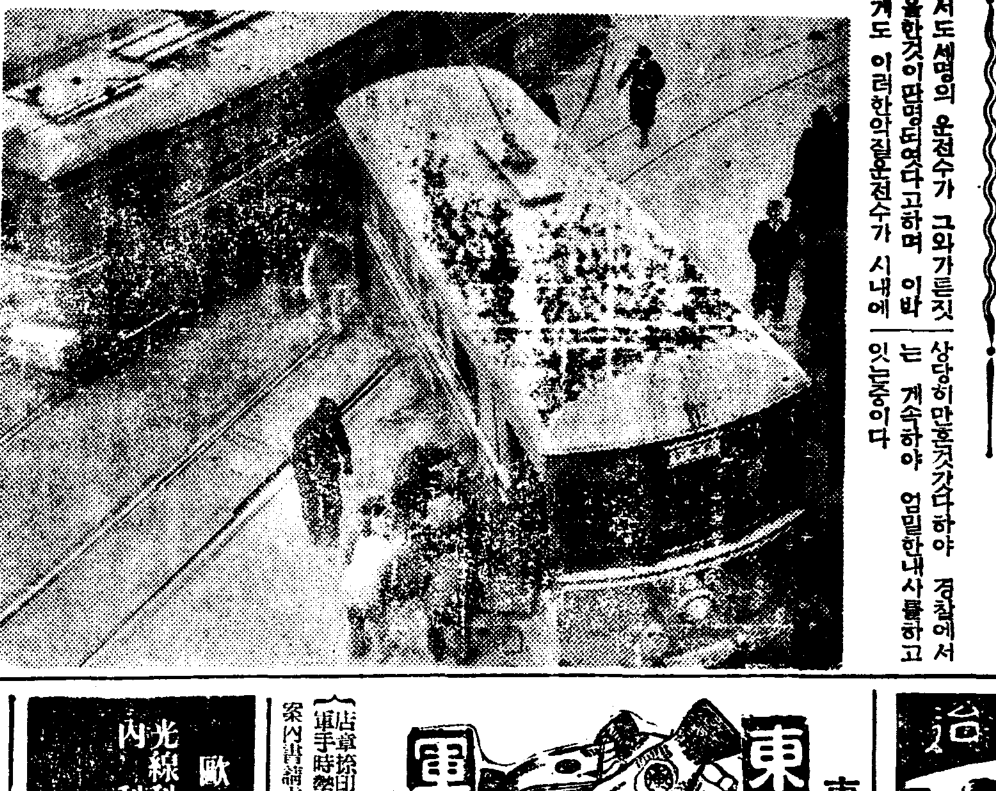

鍾路十字路서
電車가脫線
現場은一時大混雜

십오일아침 열시경 시내종로(鍾路)이정목동일은행(東一銀行) 압전차길에서 황금정(黃金町)으로가는 일백삼십오호차가 탈선되엿다가 약이십분후에 복구되엿다고한다 원인은 그때마침동대문(東大門)에서 로량진(鷺梁津)으로가는 일백십칠호 전차가 전긔전차에 뒤를이여가다가 잘못되여 압전차를 미러트리여서 그와가티 탈선된것이라고한다 인명은 피해가업다 그장소가 교통량이만흔 곳이니만큼 일시는 대혼잡을이루엇다고한다 (사진은 탈선현장)

受驗用寫眞은 鍾路二ノ 中央寫眞館

天氣豫報

概況 高氣壓은 蒙古에七七八粍를보이고 이로부터 朝鮮을거처 次次本州方面으로 나저저잇다 朝滿國境中部에도局部的高氣壓이잇다 滿洲、朝鮮及表日本은 日氣가조코 裏日本은 降雪이繼續、琉球諸島及樺太는 雪

豫報 今夜는晴 明日晴

昨日最高 二〇七

同 最低 零下五度

今朝最低 零下九度一

今日正午 零下一度九

말더듬이 訥言專門矯正院 京城府樓花町二〇四ノ三

名藥案內 림질 急性이나慢性에 京城鍾路四丁目九 日光製藥社 電光二三四三番

간기유체증경련설사구토른등에제일 아보 京城藥局

第一兒寶

歐米各國世界第一特效藥完備 光線科 內科 米國生物醫學士 韓箕道醫院 京城鍾路パコダ公園正門東側隣 電話光化門(3)一八七八番

東亞軍手製造家募集 東亞軍手 ゴム引万年軍手 朝鮮總代理店 京城府黃金町七丁目 東亞手袋工場

萬腫速治 韓氏膏藥 HANSHIKOYAK 平壤府港町九十四番地 製造本舖 中城韓藥局

보옴보양 젊어지는 전문약을쓰시오 가이자ー 가천하에서제일입니다。 동서양에서 제일조흔 정분만드러닷ㅁ니다 만일무효면여하한책임이라도짐니다。 약가 오전 경성서대문 신기신성당약품주식회사

緊急告
四海公論再版又復絶版!
有史以來 振古未曾有요 空前絶後라고할가 文字그대로의 破天荒이라고할가 累萬部의再版이 또、또、또 絶版이되여 市內는勿論 地方에서도 불길가튼催促이잇슴에不拘하고 酬應奉副치못하와 大端罪悚합니다 三版을할수밧게 업엇사오나 二月號가 너머나 遲延됨으로 三版만은 斷念할수밧게 업습니다 先金을내시고 못보신분은 遺憾이徹骨하게사오나 勢也라奈何오 事勢萬不得已함을深諒하시와 讀者各位와 販賣者諸彦께옵서는 十分寬恕하야주시기 伏望하나이다 못보신분은 二月號로 代送하겟습니다 그代身二月號는 表紙는勿論 內容도一層더 充實하오니 爭先下命치 안으시면 前轍을또밟게될니다
京城竹添町 株式會社 四海公論社 謹白

補血强壯劑 參茸トニク

文獻贈呈 前京都帝國大學敎授 醫學博士 理學博士 松下禎二先生述 モヒ中毒治療及豫防 モヒ中毒を無苦痛にて根本治療し特にモヒ中毒を豫防す ノンモルピン 靜脈注射用 一〇cc十筒入 二〇cc五筒入 皮下用 二cc十筒組 二cc五筒組 京城府竹添町二丁目 總代理店 合資會社 京城新藥社 電話光(3)二七三六番 振替京城二二七一二番 支店 奉天大西邊門外 發賣元 大阪小寺洋行

Columbia 新譜 田家の雪に因みて 西條八十作詩 古關裕而作曲 田家の雪 伊藤久男 出征の歌 音丸 レコード番號二九二〇五 赤城しぐれ 霧島昇 レコード番號二九一一三 あなたは無情 赤坂百太郎 レコード番號二九一一七 製造發賣元 株式會社 日本蓄音器商會 コロムビア

大學目藥

아푸거나·쓰리지안코·爽快히잘듯는

대학목약

流류線선型형容용器기

—스마ー트하고便利한自動點眼容器—

000776

體千兩 目九百兩

눈의治療에힘쓰라

眼疾原因의거의全部가不潔과 榮養不良에엇읍니다、塵埃와煤煙과때에더러운얼골과 눈을씻지안커나、더러운손으로눈을문지르거나해서 眼疾이생깁니다、太陽의强한紫外線과、컴컴한電燈下에서 일을하거나、細微한文字를읽거나하는일로해서도눈은疲勞하야弱해집니다、눈이붉어지거나 눈곱이끼거나좀아푸거나할때에곳治療를加하면 病이되지안코말것이라도、治療를加하지안코버려두는故로病이되는것이며 病이된뒤에는治療가걸게되는것입니다。

眞正한 治療法과

눈을强하고곱게하는法

眼疾의眞正한治療法은、于先大學洗眼藥（目藥에添付）一錠을곱부半分의熱湯에녹여서、식힌뒤에까ー제에적시어눈의안팍을輕하게몃번이고씻읍니다、다음에大學目藥一二三滴을點眼합니다、이것을每日一回꾸준히繼續하면、지금까지좀처럼낫지안튼眼疾도、顯然히快差해갑니다。

또、지금은눈이나뿌지안트라도、每日豫防해두면眼疾이되지안코맙니다、그것은每朝洗面後에、大學目藥을一二滴點眼하면고만입니다、아츰엔눈곱이끼고해서第一不潔한때오니每朝點眼하시면、언제나强하고고운눈을保有할수잇읍니다、特히婦人의 美眼法으로는 이것이第一입니다

大學은 權威잇는

世界的高級眼科藥

大學은眼科醫學의泰斗五大博士의推奬하시는바、治療力이極히强한目藥으로、殺菌、防腐、收斂의效果와、專賣特許製劑우르버을레긴이라는紫外線防止藥까지도配劑하엿는故로、단한가지로實로左의세가지作用을가젓읍니다。

一、眼疾을速히治癒하는힘
二、눈을아름답게하는힘
三、紫外線의害를防止하는힘

따라서眼疾잇는분이쓰시면速히回復하고、健眼가진분이쓰시면强한눈고운눈이되고、老人이쓰시면視力이젊어지고、바다와山에서쓰면、紫外線의害를받지안코맙니다。

아이들에겐 小兒用大學目藥

大學目藥은조금도아푸거나쓰리지안코、써爽快한氣分을주는故로、아이들에게쓸지라도괜찬습니다마는、十才以下의小兒에게는小兒의눈에맛게한小兒用大學目藥이잇읍니다。

硼酸보다나흔 大學洗眼藥

大學洗眼藥은、最新殺菌藥너어보르미친을 主藥을삼은强力한消毒力과治療力과點眼藥의 作用을돕는效果가잇는洗眼藥입니다、大學獨特의創製品으로 完全消毒싸ㅣ테ㅣ프包裝을하야 大學目藥一瓶마다、添付하엿읍니다、不足하시거든洗眼藥만의賣品도잇읍니다。

適應症　○疲勞眼　○도라홈　○다락기　○호린눈　○수시는눈　○光線眼疾　○상한눈　○삼눈　○진안질

定價

龍甲케ー스付
一瓶入 三十錢
二瓶入（케ー스는一個）五十錢
特大瓶付補充用（圓） 一圓

케ー스업시
試用瓶 十錢
小瓶 二十錢
大瓶 三十錢
德用 五十錢
（小兒用） 二十錢

大學洗眼藥
十錠 十錢
廿一錠 二十錢

全國各地藥房에서販賣합

大阪北濱 參天堂株式會社

약한지 안한지 애기네체질은 추운때 알기쉽다

이한철의 주의로 약한몸도 든든케

무엇보담 감기의 예방

어린 애기네가 충실한지 안 한지는 겨울에 제일 알기가 쉽습니다。조금만 약한 애기네라면 그저 늘 감기가 떠나지 안 해서 콜록콜록하고 잇습니다。그러나 그 대신 약한 애기네를 건강하게 하는데도 겨울이 제일 좃습니다。이 한철만 충실히 지내고 보오면 봄에 가서 벗적 몸이 튼튼해 지고 힘이 오르게 되는 것이 잇시다。하여튼 겨울철은 특히 어린 애기네에게 대하야 모든 것을 주의해 주어야만 됩니다。그중에도 아래와 가튼 몟가지만은 더 한층 주의를 요합니다。

겨울에는 워낙 공기가 간조해서 애기네의 호흡기(呼吸器)에 병이 나기쉽습니다 더구나 뜨듯한방안에는 공기의 간조가 더심해서 고만 인후(咽喉)의 점막(粘膜)을 자극시키어가지고 감기를 들게합니다。언제나 뜨듯한 방안에는 물시김이오르도록하여야 합니다。화로우에 물을끄리든지 물수건을 널어말린다든지 어떤 방법이나 다좃습니다。그런데 숫불이 피어잇스면 일산화탄소(一酸化炭素)가생기어 두통이나고 기분이 나쁘니까 숫불을 노킷든 자조 환기시키어 줄것을 잇지마십시요。또뜬지가 만흔공기를 마시면 편도선염(扁桃腺炎)을 이르키기 쉬우니까 나갓다가 돌어오든지 다리고 나드리를 가섯다 돌아오시거든 물론 양치질을 시키어 주십시요。

×

너무 방이 뜨거워서는 오히려 위생에 해롭습니다。섭씨(攝氏)십오도쯤이 꼭 알마즌 온도로 그이상은 필요가 업습니다。그러나 그것도 불을 때거나 피어서 덥히는 것보담 햇볏을 바다서 덥히는것이 좃습니다。그러니까 애기네들이 놀거나 공부하거나 하는 방은 해가 잘받는 남향이라야 합니다 가끔 북편으로 막어 바람이 못 들게 하고 일광욕(日光浴)을 시키시는것도 좃습니다。일광욕의 시간은 한 이십분을 한도로 하는데 처음에는 발부터 내노코 차차 종아리 무릅다리로 올라 가서 일주일뒤부터 전신을 내노토록 할것입니다。인공태양등을 쪼이는 것도 마찬가지의 효과가 잇습니다。[illegible]

×

흔히 감기예방에는 [illegible] 우유를 [illegible] 아조 잘못된 생각입니다。[illegible] 아서 추위에 대한 저항력이 좃아야 놉이다 하는만큼 음식부터도 잘 먹어야 합니다。즉 겨울에는 다소 기름진것을 먹이는것도 매우 좃습니다。그래야추위에대한저항력이 놉니다。그러고 우유는 당해질 지방 칼슘 비-타민에이 삐 씨 띠가 다 포함되여 잇서서 감기 예방으로 조흔 음식입니다。단지 끄리어서는 성분이변 하니까 그대로 생으로 먹이서야 합니다。너무 약한 애기네게는 단것을 좀 덜 먹이도록 하십시요。당분을 너무 먹어서는 몸에 잇는 칼슘분이 다 녹아서 뼈와이가 연해집니다。

가정의학

만성기관지염일까

問 어린애가 세살인데 이번 봄에 기관지염을 알으켜 입원치료 며 도든한약을 하엿사오나 효과를 엇지못하옵고 지금에는 몸이 약하야지고 목에서 가래소리가 나며 숨이차고 기침이 심하야 밥을 먹을수 업시 되엿습니다。담도 만코 감기도 한칼에 [illegible] 만성기관지염이되엿습니까요 치료방법을 가르처 주십시요 (鍾路生)

答 잇해동안 고생하시엿다니 단순한 기관지염이 아닌가 기관지천식증(氣管支喘息症)이나 아닌가 생각되옵니다。도몽이 편식하야 말이 못되게되고 가래가 성하고 감기가잘든다하시오니 혹은 폐가약하야진것이나 아닌가고 생각됩니다。좌우간 그대로둘수 업슬것이오니 지상처방으로 치료하려마시고 다시병원에 가시어 철저적으로 검사치료를밧게하십시요。만성기관지염이라고 단순히생각하고만잇슬것이아닙니다 ([illegible] 朴[illegible]來)

치아에결손

問 본인의자식이 금년십일세 이온데 어려서충치로인하야 만히 고생을하고 뽑기도 여러개를 뽑앗는데 다른이는다-나오고 아직도우에 압니두개는 나지아니 하엿습니다。금년에나 내년에나할 것이벌서 삼사년되엿습니다 어찌하면조흘까요 무슨병이나안일가요 자세히하교하야 주시기를 바랍니다 (淸州[illegible]生)

答 우이아래압니는 대개칠세 내지 십세이면다-발생되는대혹 전신적으로 신체가 허약하다든가 그러치아니하면 전에유치를 뽑아내다가 영구치를모르고 뽑앗거나하면 다시발생할 가망이업습니다 하여간 엑쓰광선으로사진을 박여보면 치아에 유무를알겟스니 속히엑쓰사진을 박여보시도록하시요 (세브란스醫院齒科 金[illegible])

한방약을먹어 보온하는법 (一)

張基茂

겨울을당하면 매웁게찬기운이 원래 피부까지 드러올때 질문인 잠도 잘수업게까지되여서 더운 이들과 중년된이들은 추위를로 방바닥에수족을집어넛코 화로에 인보다 더 타게됩니다 덥근다나 수족을 녹이노라고 궁디신히하 특별한고질(痼疾)이 잇다거나 체 여야 겨우녹아서 견디게됩니다 질이허약한사람들에게는 더욱겨 이러한종류의사람들은 흔히야원 울만되면 여간난편으로 여기지 업줄에피끼가 업거나 그러치아 아니하야서 여러가지로 방한(防寒)할방법을 생각하게됩니다 이 니하면여름에비치 조치못합니다 이러케손쉬운게 말하면 우리들이항 이것도 남자보다 여자가 더만 용냉하다고하는사람 다시말하면 흔것은 우리들도 일상 보는바 허리와배가 차다든지 수족이찬 이니 이것을 의사들은 간단히 사람들이 이러한신체를 가진 사 빈혈(貧血)이란 막연한 병명을부 람들이 외출하엿다가 집에도 처서 자양보혈제(滋養補血劑)를 라오면 무엇보다도 곤난한것은 만히먹게 하지만 이런내병으로히 동안하방안에 들어와서도 얼른 업서지지안는것입니다 그외반대 서양의학의가르치는바를보면사람

症)을 모두 수독(水毒)과 혈독(血毒)이 정체(停滯)되여서 기혈(氣血)의 운행을방해하는까닭으로 소위한증(寒症)이라고 합니다 우에서말한이유를 좀더자세히말하면 수독이란것은 몸 곳가래를가르친것이니 가래(痰)는곳몸의독기로 되는것입니다。리치로 매우말담하엿다는 서양의학에서도 아직몸의 집적(集積)으로 죽가래형성의 설명을 잘못하얏습니다。그러나 체중(體中)에 새밥생된 폐물(廢物)을 배설할만한임무를가진 피부와호흡기관과 소화기관들의어느기관이 든지 혹리유로 그기능에장애가 되엿거든면 그와가까운 다른기관이 그기능을 충분하게대상(代償)작용하는경우에 수독이정체되여지는것입니다 만일그렇다면수독의일종인 가래의생기는것은 이 상하게될수업슬것입니다。으늘날

고합니다 그중에서 사퍼-센트칠은피속에 오십륙퍼-센트팔은 힘줄과 고기속에 륙퍼-센트륙퍼-센트팔은 온피부중에 포함하엿다고 말합니다 그러한데 이모든수분은건강한사람의 신체에서는 서로조절(調節)되는까닭으로 특별한사고가 업지만 일조에이조절기능이 파괴되는때에는 수분이그이상 몸가운데 머물러잇슬것입니다 그럼으로 여러가지 독소와합해저서 신체의여러방면에 모여잇슬것은 명백한리치입니다 그러면 이물이란것은 어찌하여온갓병의원인이되는가? 간단히 례를들겟습니다 농가에서흔히 류월우수를 적수(敵水)라고 부르는데 이것은 업서도 조흘 물로 세가지가 잇습니다 하나는 물이 병의원인이되는것은 대체 물자신이가진 독소로인하야 자가중독증(自家中毒症)을 이르킴

칠분케하야 그기능을 약하게하며 또 그조직을 팽창(膨脹)시켜서 세균(細菌)의 침입과 번식을 쉽게함이오 셋재는 물이 만히 정체되면 물리적작용(物理的作用)으로 인하야 각종 내장 기관에 압박증상(壓迫症狀)을 이르키는 것입니다 또 혈독으로 말하면 어혈이란 것은 즉 것인데 이 어혈이란 것은 즉 혈액이 더러워젓다는것을 의미하는것이니 어혈은 비생리적혈액으로 벌서혈액으로서의 기능이업고 독물(毒物)로서 작용하는것입니다 그런데 이혈독인어혈의 성립되는 원인을 찻즈면 첫재는 유전(遺傳)이요 둘재는 타박상(打撲傷)등 외상(外傷)으로되는 일혈(溢血)이요 셋재는 열병에 용혈증(溶血症)외에 여자는 월경의 불순불통과 산후(産後血)의 정체등이며 또는요사히 류행하는 각종주사(注射)

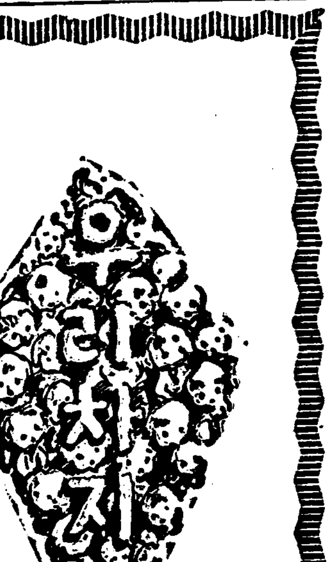

『연』

가오리연이 꼬리치며
노는것을 웃마을 빨
간관자백이가 베어먹
엇습니다。
「나간다」
×
이번에는 아랫마을청
치마가 소사관자백이
를업어드렷습니다
「새금치도 세지만복
동이재주가용타」

(글쓴사람 유원희)

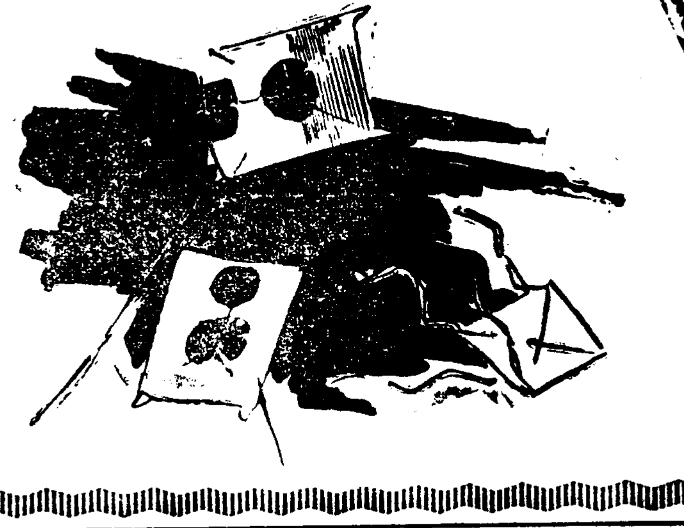

城隍堂 【3】

鄭飛石 作 鄭玄雄 畵

순이는 밤새도록 자지안코 선잠 선엇다 버섯다하엿다 선잠 코가 빨족한것도 선기스럽거니와 튀여잡으면 한웅큼되엇다가도 손을놓으면 발닥 제모양대로 도라지는것이 퍽은 재미스럽다 순이는 버선신은우에도신어보고 맨발로도 신어보앗다 그것만치기뻣다 이런신은 아무리 예도 흰고무신 산이엇는데라고는구장안에 한사람인것만 보아도 알것이라고 순이는 볼놉고 고 그만 자리라고 겨갈을 하얏다가도 다시 등잔불을켜고는 고무신을 어루만저본다 그리고 이런모든것이 모두 성황님의 은덕이라고 밋는것이엇다 순이는 자기가 시집올때에 성황당에 빌서 배례하고 부처가 될것을 맹서한것을 새삼스러히 행복되게 생각하는것이엇다 순이는 이세상모든재앙과 영광은 성황당께서 주장하는줄로만 밋는다 순이가 처음 시집왓슬때에 순이시어머니는

『우리집일은 무엇이나、아메성황당께빌면 순순히 되는줄만알어라』하고、타일르든것과、시증조부모때에、한번、성황당에불공스러웟기 때문에、집이 도깨비불에타지고 말엇다는말까지도 이처지안코헛다 순이는、지금、흰고무신을 신게되것도 틀림업는 성황당님의 은덕이라고 밋는다 이튼날아침、순이는 먼동이 트기전에、일어나서、신을 또한번신어보고는、바크로나와서、이리저리 도라가며 돌주어들고 성황당아프로 가서 공손히돌을 던젓다 순이는 성황당에 돌더질때가가장행복스러웟다 돌을 열아문개 던지고나서는、고개를 수그리고 합장배례하고 잠간 섯다가 집으로 도라와다 그리자 현보도 벌서 잠이깨여 옷을 갈어입고 나와섯다 『숫가마』(숫 굽는굴)에 일하러가는것이엇다

『곤히잣는데 좀더 자구가구래』

순이는 고무신사다준것이 생각할스록 고마워서 현보를보고 힛죽우섯다

『괜티안아! 어서 가보야다』

현보도 순이를 보고 힛죽웃고、나서 늦흔보비며 집웅등마루(언덕)으로 올라간다

숫가마는 고개를 넘고 고개를 다시내려가서야 잇섯다 현보가 한참 언덕을 올라갈때에 해뚤이 백엿고、게다가 기특하게도 남편에게 재앙이 업도록 성황님께 축수하기를 이저버리지안는것만 보아도 현보는 그지업시 행복스러웟다。

현보에게는 이 철마령과 순이만이 온천하의 모든것이엇다 순이만 잇스면、현보는 조금도 괴로울것이 업섯다 그리고 또 이철마령이 잇는동안에는 따라서 잡나무(雜木)도 끗이 업슬것이오、그러고 보면 숫굽기도 끗이 업슬것이니 먹고사는것이 업섯다 세상이야 저 어떠케 변동되건 어떠한풍파가 일어나건 그런것은 현보에게 아모런 상관업섯다 세상일로서 현보와 관게되는것이 잇다면 그것은 오직 숫 갑시 내리는것이엇다 하나 그것도

『제길! 제놈들이 숫이야 안쓰구 백여날수잇나원』하고 생각하면 그것조차 걱정될일이 업섯다 현보는 그저 행복스러웟다

나무들이 활개를 쭉쭉 뻗고、젓나무 잣나무 떡갈나무 무프레나무、서나무……아름드리 나무 벌겻듯 서잇는 풀숲을 거닐면서、현보는、다시 빙그레우섯다 무성한나무! 그것은 얼마나 친근한 현보의벗이엿스리요! 순이도 떼여버릴수업시 사랑스럽다 그러나 이나무들도 순이보다못지안케 사랑스러웟다 봄이오면、나무닙피 신선하게 생겨나고、그래야만 현보의마음에도 봄이오는것이엇다

「여보! 여보!」하고 현보를흔들엇다

「와 그루!」

「좀 와다가우! 왓다가라구요!」하고、순이는 소리를 질럿다 이윽고 현보는

「와그루? 와그래!」하며、순이게로 와다

「인자 갈때、성황님께 비는것 니저버렷디요?」

「난 또 큰변낫다구!」

「그럼 큰변아니구요 성황님께 불공헤다가는 큰변나는줄모루?」하면서 순이는벌서、돌을 열개 넘어 어더다가、현보에게주면서 던지라고한다 현보는 그것을 바더서 공손히 던젓다 그리고나서 합장하엿다 현보는、다시순이를 처다보고、한번 웃고나서 징중대날때에 퍽행복스러웟다 나히 스물여덟이 되여서야 겨우 안해를맛지고、꼬불꼬불리는 열네살짜리 순이를 어더온것이어데 제일 가튼데、순이는 벌서 열여들이 되여서 이제는 제법 안

家庭醫學

치위와싸호려는 姙婦의心得

感氣、結核、腎臟炎等에注意하라

요사이 와가튼 추위가 [illegible]하면 感氣가들고 感冒으로 肺炎을、이르키는 사람이 만허지는대 더욱이 姙婦는 體內의 胎兒를 기르지안으면 안되는대 血行과 新陳代謝에 障礙를 이르키기쉬웁고 平素에 [illegible]하게 되면 障害가업는 [illegible]感冒으로 感氣나 胃腸病을 惹起하고만다 그뿐아니라 한번걸린 感氣는 體內의

抵抗力이弱하야

肺炎을 誘發시킬 危險도그만큼 만흔것이다

姙娠中에는 또腎臟炎을이르키는사람이만흔데 이것은 腎臟이 母體와 胎兒의 二人分의 老廢物을 排泄식혀야되것슴으로 그 能力에 堪當치못하게 되는때문인데 冬期에는 身體의 老廢物이 만이되며 排泄하는量이적고도 一般으로 新陳代謝作用이 衰退함으로 腎臟의 負擔이 더 는때문이다 그래서 身體에 浮腫이생기고 頭痛、眩暈가이러나고 出産時에는 突然昏倒하야 母子의 生命을빼앗기는 危險한일도잇다 다음에 寒中에 運動不足으로 食慾이줄고 胃腸과 便秘를 이르키는 일도잇서

구역질이增惡

하고 前부터 病이잇든사람은 더 치여重症이되는일도잇다 그럼고로 姙婦는 추위에 날보다 [illegible] 안는사람은 추위도익이지못하며

營養이抵下하야

胎兒를 씩씩하게 기를수업게 되니 第一에 胃腸을 튼튼하게하고 營養을 攝取할것을 여쭈어서는 아니된다 이러한意味로 最近姙婦에게 推奬하는것이 活性 酵-母劑 「錠劑わかもと」이다 이 錠劑わかもと는 胃腸、胃腸을 强하게하고 食物의 消化吸收를 조케하며 便通利尿를 正調하는 酵素와 호루몬性 物質을 비롯하야 구역질 症狀을 治療하는 비타민B 等其他 姙婦와 胎兒에 必須한 營養素가 豐富되엿다 그럼으로 이것을 姙娠中 服用하면 消化不良이업고 營養을 完全히하는 結果 抵抗力이 充實하야 感氣 結核等의 豫防과 治療에 好結果를 만든다 肋膜炎、腎臟炎이 輕快하야저 浮腫도 업서지고 便秘나 구역질도 恢復할수잇서 各方面에 健康이 增進하야 씩씩하고 튼튼한 子女를 가질수잇게 된다

살이터짐과凍傷은 食物로豫防할수잇다

추위지면은 얼굴手足이 터지기쉽고더욱이 부엌일하는婦人들은 살이터지고 凍傷으로겨울동안大端한苦生을하게된다。이가티寒冷에 對한 組織이 [illegible] 皮膚의生理機能에變化가생기고 鬱血이이러나고 水分과脂肪의分泌가 줄어皮膚가거칠어지게되는때문이다 體質上으로말하드라도 가장그害를 밧기쉬운것은

滲出

性體質、貧血性、或은胃腸障害、婦人病等이잇는婦人은 大體로 營養이不足한것이니 皮膚組織에對한營養이不足하며 血液의循環이나쁜고로 皮膚가거칠고 터지고째지며 또鬱血을이르켜 凍傷이되는것이다

그럼으로 이것을 곳친다든지 또豫防을하는다드래도外部에서皮膚局部를 治療하는것만으로는不可하며 于先根本的原因이되는 內部의榮養障害를除去함이 緊要하다 그래서最近에는 食餌에依하야

榮養

의缺陷이匡正하고、自然히皮膚를튼튼하게하는 方法이提唱되엿는대、그것은「錠劑わかもと」를 內服함이 가장合理的이라하겟다

『錠劑わかもと』는헤-웨라는生物菌中、가장醫藥的價値가 豐富히特殊菌을 抽出하고、藥劑로한것이니、그應用範圍는非常히넓고 結核、胃腸病等慢性內科疾患에게 蕁麻疹과가튼皮膚病에까지도쓰여진다

이것은 多少異常하게 生覺할뜻하나『錠劑わかもと』의 組成과 藥效를알고보면 奇異하거나아모러치도안타。

細胞

이藥의組成을보면 于先十數種의活性酵素가잇서서 이것이生體를 組織하는 細胞의機能을 活潑하게하며 破壞된組織을回復식히거나더욱이胃腸細胞를强化하야消化吸收를促進하는 效果가잇고스스로 營養이旺盛해지며 貧血等도 恢復할수잇다。또한 酵素外에 脂肪、蛋白、아미노酸비타민、無機鹽類等、人體必須의 榮養素도 充分히 包含하얏슴으로 胃腸을 强하게하는 效果와 더부러體內에 榮養을充實하게하고、體質도 强化식힘으로 血液의循環도 活潑하야저서 터지는대 凍傷을만드는 內部的原因을 除去하는것이다

姙娠脚氣가輕快

乳兒도順調로히發育

(北海道) 鹽岐和子

나는當年三十四歲로 四男妹를가지고잇는대 今年七月十三日에女兒를分娩한後 지금까지 經驗이업든産褥脚氣에 걸엿는데 最初에는 아모리치도안던것이 漸次괴로워지고 視力이흐릿해젓섯다 老人들에게이약이를하엿드니 脚氣잇는毋乳를乳兒에게먹이면 조치안타고하며 乳兒에는 밀크를먹이고 나는 醫師에게 診斷을바덧는데 完全히脚氣라고 診斷을내려 加療를하엿드니 좀처럼낫는것갓지를안코

(中略) 누구에겐가 新聞雜誌廣告에『錠劑わかもと』는나와가튼 症狀이잇는者에게꼭맛는다는말을듯고 (中略) 거긔까지는무엇하야 近傍藥房에가서 一圓六十錢짜리『錠劑わかもと』를 사다가 먹엇드니 그後約○日을 지낫슬때 第一로胃酸過多(가슴아리)가업서지고 따라서 惡臭도업서젓스며 食慾도늘엇슴으로『錠劑わかもと』의 定量보다 더만히먹엇드니 몸도조화지고 脚氣도 漸次나서 沐浴湯가든데도 혼자갈수잇게되엿다 그리고 大體하다고할가 乳兒에게것을 먹엿드니 아모障礙도업시發育이되며 最近沐浴湯에서 體重을달어본즉 一貫六百匁라는 强한數字를보이엿다 나의視力도 回復되지안엇스나 그러나『錠劑わかもと』로 조흔結果를보앗다는것은 놀랍만한것이며 처음으로感心하고잇다。

「立派な掛圖を」ボクラの學校へ!

집에서먹는『錠劑わかもと』의 掛圖引換券을先生님께 드리자 그리고 더욱工夫를 잘할수잇게『わかもと』本舖에서주는 掛圖를타자!

의『錠劑わかもと』는 東京芝公園、わかもと本舖榮養と育兒の會(東京一七〇〇番)에서도 百錠入 千錠入의 二種을 百分不過五、六錢 一錠에는 二、三錢의 廉價로 發賣하고잇다

感氣 解熱特效藥

放心은 禁物!

무얼感氣쯤이야! 가結局은肺炎、肋膜炎等의어려운結果를招來하고만다 感氣인줄알엇거든 一刻도지체말고實効散을服用하라!

實効散은或種의 化學的解熱劑와 가티、危險한中毒副作用이업서 自然히下熱을식히며、症狀을好轉식히는、定評잇는 感氣解熱特效藥이다!

藥價 二十錢 三十錢 五十錢 一圓 三圓 五圓

全國有名 藥店에잇슴

東京市神田區明神下 實効散本舖 師岡天然堂 振替東京一三七二

實効散

一 二 三

寒風から皮膚を守れ!

HIFUMI

茶故事補遺 (中)

淵 岩

最近高宗丙子에 朝鮮에와잇든 淸使를 勤政殿에서 接見할때도 먼저茶禮를 行한것이 當時宮中日記인 日省錄에 보인다。

予曰[illegible]進呈。[illegible]。勅行茶禮。略表微忱矣。勅使曰敢不拜嘗茶。予曰通官以下 賜茶何如。勅使曰敢依。……

여기予는 高宗께서 自稱하심이요 勅使는 淸使를 指稱함이다。이로보면 茶禮는 生者의 略禮飮食에도 使用하든말임을 알것이다。그러나 今日에 와서는 事實上 死者에게 限해서 使用하게 되엇다。

茶禮外에 또 茶啖床이란 用語가 잇다。茶啖은 茶禮와는 正反對로 盛饌을 意味함이니 地方官衙에서 監司나 使臣에게 올리는 最上의 盛饌을이름이다。

茶啖도 그 元始는 茶禮와가티 略禮의 名稱이 된것[illegible]한 今日에는 茶啖床이아주 업서지고 말엇스나 그用語만은 그대로 남아잇다。

茶啖의 이야기가 낫스니 말이지 甲午以前까지도 茶時라는것이 잇섯다。茶時는 무어인가하면 司憲府의 官員들이 每日一回씩 登廳會坐하는것을 稱하야 茶時라고 하엿다。司憲府官員은 오늘날 檢事비슷한 任務를 가진 官憲으로 一日一次씩 點心時間가튼때 會坐合議하든慣例가 잇섯다고 推察된다。하고만흔 名稱에 웨 茶時라고 햇는가。이는아마 飮茶의 風이 盛行하든 高麗以來의 遺俗인듯하다。飮茶가 廢止된 李朝에 드러와서도 依然히 그 會議와 아울러 用語만은 傳해온것이아닌가한다。

茶時는 憲府의 特殊用語에 對하야 비록 特[illegible]이 이처 茶用語는 아니나 宮中進饌時에 茶事이란것이 잇다。茶事의 意味는 茶菓子의 略稱으로 即 茶를갓거된 進饌時를 노흔 菓子인데 어지도 모면 進饌圖를 보든지 반드시 茶亭은 酒亭과 가즈란히 노혀잇다。이것은 古來一定한 儀式이여서 最近光武年間까지 조금도 變함업시 그대로 내려왓다。

어느 史家의 研究에 依하면 高麗때 八關會의 儀式이 李朝의 進宴式으로 남어잇다고 한다。八關會에잇서 茶가 그 重要한 一部를 차지하엿슨즉 이로보면 茶亭의 由來도 퍽오래슴을 알것이다。

印象에 남은 新春佳作 ①

朴 英 熙

創作月評

◇ 一月號 雜誌의創作評을 쓰려함에、新者로서의 若干의 所感 되는바가 업지 아니하나 全部 省略하며、新聞과 同人雜誌等의 發表된 作品도 亦是 略하게 되엿으며、各個人의 作品에 關해서도 印象된 바를 簡單히 論코자 하는바이다。말하자면 寸評에 가까운것이 될것이다。

◇ 李無影氏는 四篇의 短篇을 發表하엿다。『나무군들』『麥秋』『비』『追悼會』等이다。이것은 量으로만도 非凡한 努力이다。내가 印象된 생각으로 말하면 『麥秋』가 第一位에 屬해야 할것가트며 『나무군』이 次位、그리고 『비』와 『追悼會』는 平凡한 作이라고 하고십다。『追悼會』는 第一下位에 屬할것이다。

氏는 그동안에도 만흔短篇을 發表하엿스나 作風과 理想이 霧中에가리워서 솔데업시評家들의疑惑을 산듯한것이엿스나 『麥秋』는 다시 氏의 意態를 遺憾업시 發揮하엿다。農村의 地主와 小作人사이에 集團的行動과 主觀的 强調의 熱熱한 言談과 演說과 諧謔的嘲笑가 民村의 面目을 一新하게 한듯하다。淸算된 過去의 創作態度가 再現되면서도 예전에 볼수업는 沈着과 人間的 本質의 探索의 洞口로차저들어가는것은 氏의文學에 對한熱潮를 表明하는것이다。그러한 意味에서 四篇中 氏의 力作은『麥秋』일것이다。『나무군』는 短篇의性質上 어김업는 佳作이다。『麥秋』의 人生觀이 偏頗된것이라면 後者는 보다더 廣汎한 世界를 所有하고잇다고 생각한다。그대신 남어지 二篇은 아조 平凡하다고 생각한다。二篇이 어찌 無意의 努力이라고하랴!

◇ 嚴大勳氏의 『湖畔』은 構成上으로 본다면 短篇이라기보다도 中篇이라고 하고십다。事件의 結合展開가 그러하다 나로서 氏의 短篇을 읽기는 이것이 처음이다。그筆致는湖畔과가티 澄淸하고 水面을닷그려지는 小舟와 가티 滑達하나 午後의 湖上에 이러나는 바람과 가티 읽어나려갈수록 粗漏한데가 군데 군데 나타난다。理想과 空想에 가득찬 少年 少女들의 浪漫的對話도 亦是異彩라고 할수잇다。읽으면서 文藝映畵를 自然히 聯想케 할만치 場面 場面에 興味잇는데가 잇다。그러면 粗漏하게 되는것은 무슨까닭인가? 人間의 꼿다운 靑春의 戀戀한 情愛와 慘酷한 實生活의 爭鬪와 또한 主義의 貫徹等이 作家의 人生觀에서 完全히 消化되지 못한듯한데로부터 생기는 印象이다。作品全體에서 밧는 印象은 일즉이 『新傾向派』의 作品에서 밧는 印象과 恰似하나、다만 時代가 좀 進展되엿슬뿐이다。이 作品의 終末에서 보면 원삼이가 성심이에게 經濟學을 講說하는것이나 愛人성심이가 쉬사리도 解得하는것이나 그리해서 원삼이가 꾸리손어가 되며 성심이가 書籍을 耽讀하는것等 初期『쏘시알리스트』의 無批判의 倉卒한 生活記가—(이 作品 中間서부터 激變하여가지고서는)—그 速度를 빨리하야 거칠어서나려가는데서 이作品의 前部와 後部는 그筆致도 달러진다。만일나의 印象의 錯誤가 업다면 이것은 조고마한 『湖畔의 悲劇』이다。氏를 가르처 푸로作家라는 소리를 이때것 듯지 못하엿스나、이 作品을보고、누구 또한 못지못한것을 [illegible] 잇스랴!氏의 [illegible] 그대로[illegible] 感하는바이다。

◇ 安懷南氏는 二篇의 短篇이잇스니、『夜想』과 『少年과 枝生』어느 나는 차라리 前者를 取하고、後者를 放棄하고 십다。이 『夜想』—무엇을 瞑想하엿나? 意味다。

『돌아가신 아버님의 백골은 그 속에 잠기여 무상하지마는 그 분의 영혼은 아들의 몸에 옮기여 깃드리고 잇는것인가、이러케 가만히 생각하면 인생이란 솔데업시 죽기만하는것이아니라 영원히 살고잇는 거룩한 보람과 위대한비극을지니고잇는것』을 그作品의 精華를삼고 作者自身의 天才的 才質과 그것의 非凡한 靈感과 暗示로서 出生하야 今日에 文士가 되것의滿足과 喜悅로서 그體系를 삼고 또 다시 作者의 愛兒를 노코 對照하는것으로 이作品의 完成을 꾀하엿다。即 作者의 先親과 自己와 그리고 愛兒—三代天才記라고도 할수잇다。그의이作品에서 보이는 哲學觀은 人情과 才質의 連續的 遺傳에서 생기는데서 體得한 한個의 眞理—그것은 人生은 죽는것이아니라 이러케 永遠히 살고잇다는것이다。作者의 文學에 對한情熱 自己自矜에 陶醉될때의心理를 描寫하엿다。氏의 作品에 잇서서의 構想과 筆致는 前보다 進展하여 잇다고할수잇다。(게속)

戯曲 晩景 (八) (全二幕)

新春文藝二等當選作品

韓 相 稷

黑玉 좀、두려누켠!

永錫 어서 이집 여학생좀 오라구그래 어째 어물어물 허는게야(黑玉 얼굴을 찌푸리고 金女에게 무안해한다)

金女 아마 형애 맘이지? 형님! 형애좀 오랫까?

黑玉 고변이 오나? 제오래비하고 애를 어떠케 미워한다구

金女 글세 계집애가 원체 약어서 그러니 사내라도 웬만큼은 해야지 거다가 술을 먹엇스니

黑玉 그래 요번 두구보자

永錫 ([illegible]) 노름을 빼노치안코한다) 어머니 여학생 업서 고연이 빠든데 일문말도 잘하고 영어도 한대지 어머니 어서불러와요

金女 어서불러옵시다 아드님노하시우(炳愛방문쪽으로가서)여보새시

黑玉 (소리를 질러서)애 형애야! 어떠케된 계집애가 오빠가 오섯는데 인사도 안하고드러백켯는거냐?

炳愛 (나온다 마지못해)오빠오섯수

永錫 오 너잇구나 이리좀오너라 그러케 내우를 [illegible] 피차신식사람인데 이리좀와어머니하고 당신은 멀 구경을 하고섯서

金女 (눈짓을하며)드러가십시다

黑玉 오빠하고 이야기나 좀해라(드러간다)

永錫 (와서손등집을려고한다)이리와어서 너내녀편네돼라응! 누이가 머고 오빠가다 머말러죽은것이야 나하고살자

炳愛 (성을벌컥낸다)이놈아!개가튼놈아!(피한다)

永錫 내말 안드를테냐? 어서 그러지 말구(떡다아서오며 몸을 질러고 한다)

炳愛 악!(소리를치고 마당으로 뛰여나려간다)

永錫 요것이! 놀리네 (따라오다가 자빠진다)

炳愛 이놈봐요!(소리를—(悲鳴으로)질른다)

(이때炳植이 [illegible]의손을 잡고 드러오다가 이것을본다)

永錫 올치 이자식 왓구나!

炳植 이놈 개가튼놈 이게 무슨짓이냐?(멱살을잡아밀친다)

永錫 이자식이 사람친다 (땅에 펑하고 떠러진다 그리고 못난이의 하는짓으로 『엉엉』대고운다)

炳植 이놈아 여기 멋허러왓니 오지말내지 어서 나가!(短杖으로 때여민다)

黑玉 (방에서 뛰여 나오며)올치 이놈아 술취한사람을 그러케 막때리는데가 어데잇나 단장으로치고 발길로차! 이놈아! (炳植의 멱살을 잡는다) 파출소로 가자 개가 멀 잘못햇니 내가 당장에봣다。

金女 글세 아무리 이복 형제기로서니 그러케 때리는데가 어데잇서

黑玉 아우님 내 경찰서에가서 고발을 하고올테니、마진 사람을 좀 봐주、(뛰여나간다)

炳愛 당신은 멋때문에 그래요 어서 나가요 우리집에 와서 무슨 흉게를 꾸미고 잇소

金女 아이구머니나! 나를 왜 욕을하우 그래 오빠가 작난으로 그랫기로서니 이럿게 때리는데가 어데잇소

炳愛 그게 작난이야 저놈의헌짓이 작난이야 (昌奎나온다)

昌奎 왜들 이리 요란해? (놀내며)아니? 이놈이 이 모양을 하고 쓰러저 잇니?

金女 공연한 사람을 이지제분이 때려서 그러케됏답니다

炳愛 거짓말 말어요

昌奎 이놈아! 왜 손찝을해 이런녀석에게 네가 잘못이야 쌈할놈이 따루잇지 이런 바보녀석과 쌈이야!

金女 글세 그게 어럿게 하시는 말씀입니까 永錫이가 어찌 바보라고 그러서요

昌奎 듯기실소 왜참견이요 나가사요

炳愛 저놈이 술을 잔뜩 처먹구와서 나헌테 에편네가 되라는등 살자는등 가진 못할소리를 다햇답니다

昌奎 머시야?(분노에떤다)

炳植 이런놈과 저런 여인들을 아버지께서는 어쩌자고 집안에드리십니까?

昌奎 그만들 두어라 너희들은 저놈의 피와는 다른피야 끌융문제가 아니라 유전(遺傳)이 다른탄말이다 너는 저런놈과 상대가 될사람이 아닌줄을、모르느냐

黑玉 (뛰여드러오며)바로 이놈입니다 ([illegible])이놈아 사람을 때리고 성하길줄 아니 이년놈이 작당을해서때렷습니다

昌奎 (큰소리로) 이것들아! 昌

(일제히 昌奎를 바라본다) 昌奎의눈은 분노에 탄다)

幕 (천천히)

學生作品

隨筆 深夜斷想 (下)

世專 李 昌 植

올흔줄을 알면서도 올흔길을 것지못하고 良心은 東으로가라고 채찍질을 하것만 팔과다리는 完全히 그支配의領域을 버서나서 歡樂의安逸을 貪하야 西으로西으로 다름질치고잇는 이것이、그리고 自己의하고시픈것과 自己의趣味와良心이 向하는 곳과는 너무도 동떠러지엇슬 다만 責任觀念의强迫에 못이겨 機械的으로 하지안흐면안되고 그러기때문에—참으로 그러기때문에 全心全意를 다바치여 眞摯한 探究와 努力을 기울리지안는 물꼿가튼情熱도 갓지못하는 아것이 오늘의 가엽슨 내生活의全部가 아니엇던가?

性格과個性의 完全한破産이다 人生의敗北인지도 모른다

그러것만 오! 그러것만 나는 아직도 良心을 가지고십다 하나님은 情熱속에 반디불가튼閃光이 남아잇고 녹쓸기始作한良心의칼날이 完全히 무지기前에 다시 人生의붉은피와 기름을부어주고십다

여기에서 苦悶은 始作한다 矛盾과 葛藤을 內包한良心과肉體의鬪爭은 始作한다 그러나나는 苦悶을 달게바드련다 矛盾의軋轢과 葛藤의鬪爭이 苦悶의深淵으로 내自身을 이끌고 가는假[illegible]는 안흐련다 아니도리어 그 苦悶의 아픈때를 마저가면서라도 구지그불속에 뛰여들어가서 내自身이 차곰한재가될때까지 내몸을태워버리고시픈 衝動을지금 느끼면서잇다 그것은 苦悶의核心을 이루고잇는[illegible]가 切實히 解決을 要求하고잇는 問題이라는것과 그것을對象으로 思索하고 苦悶하는데서부터 내自身의 思想의 發展을 期約하고저하는 意識的努力때문이라는 理由以外에 苛酷한苦悶의채죽을 맛는것이 내自身에게對한 正當한義務인것가티 느껴지고 또熾烈하게 불타오르는 苦悶과煩惱의 餘燼속에서 殘忍하게 불타고잇는 내自身을 凝視하는 그것만으로도 마치 그무슨 커다란責任이나 다한듯한 輕快한氣分을 가질수잇슬것처럼 느껴지는것이 그 理由의 一部分이된다。

그러나 이러케 苦悶함으로서 나는 지금무엇을 엇고잇는가? 苦悶하고 또 苦悶하고 이러케 얼마를 彷徨하드라도 시원한問題의 解答은커녕 실낫가튼 希望의 閃光조차 보이지안코 다만 暗中模索에서 暗中模索으로 갈팡질팡헤메며 結局어든것은心神의 疲勞뿐이요 못잡은것은[illegible]뿐이 아니던가?

마음은 꼿어시 [illegible]해지고 幻滅의悲哀까지느낀다 苦悶을짓기며 마음노코 울고시픈 衝動을 느끼고 내自身의 弱함과가엽슴이 몹어뜻고십도록 미워지기도한다 그리고 [illegible]에서 갈길을 헤아리지못하고 아득한 地平線만 바라보며 한숨쉬는 나그네에게 내몸을 比하야보기도하고 渺茫한 大海의 거츠른 波濤가 凄凉하게 울처지는 孤島의 絶壁우에서 히미한불비츨 던지며 조으는듯 깜박이고잇는 외롭고 쓸쓸한 燈臺불가튼 내自身의幻影을 그려보기도 한다 그리다가는 또 이러케도 생각해본다 『모든것은 窒息할듯한外來의 重壓이 가저오는 한개의 必然이 아닐가? 人間의 叡智와 主張으로서는 어떠케할수업는 不可抗力의 趨勢가 아닐가?』고——그러나 그것은 結局 自己의行動을 辯護하고 合理化시키려는 卑劣한詭辯에 지나지 안는것이다

마음은 完全히 갈길을 일헛다 해는 이미 저무러 西山을 넘엇는데 나그네는 가자고 채쭉질을 하것만 말굽은 땅에부러 떠러질줄을 모른다

그믐밤가티 어두운마음은 끗끗내 밝어질줄을 모르고 [illegible]히 어둠속에 파무치여 뭇겨난 어린羊처럼 虐待바드며 잇고 개암이가 제바퀴를 [illegible]이나 돌아도 亦是 제자리에 라오고마는것처럼 언제나 [illegible]에서 [illegible]업고 發展도업고 새로운 境地의發見도업고 삶의眞理의把握도 업는 苦悶과 [illegible] 歎息의제바퀴를 뱅뱅 돌고잇을 뿐이다

마음은 確實히 그무엇을 못잡으려고하고 [illegible]운 靈魂은 光明을차저 마지[illegible]만아! 언제나 이마음속에 [illegible]은太陽이 솟아오르고 삶의 생[illegible]이넘처흐를것인가?——이러한 句가 나도모르게 내입가에서 [illegible]러나왓다

[illegible]술처럼 疲勞한 心神은 이上더무엇을 생각하기를 拒否[illegible]고따스한 이불속에 소복소복 [illegible]이 나를 불러마지안는다

벌서 時計는 두時를첫다 이밤을吊喪하는輓歌처럼 夜警소[illegible]의딱딱이소래가 또한번 [illegible]에들려왓다 酒酊뱅이의 [illegible]라진노래와 먼—데서부터 들려오는凄凉한 汽笛소래가 新[illegible]밤의靜寂을 깨드리고 지나간다 [illegible]음다시 周圍는 무덤과가티 [illegible]요해젓다 (끗)

科學

軍用毒瓦斯에 對하야 —그性能과防護法·中毒救急法—

② 金 正 炯

(2)호스겐

호스겐은 常溫時 淡黃色의氣體이나 戰場에 出現할時는 無色乃至 白色의 腐敗堆肥臭를가진 瓦斯이며 量에는 分解性을 가젓다 호스겐瓦斯를 사람이吸入하게되면 처음 眩暈이 나고 힘이업고 次次 喉頭와 胸內에 狹窄感이 生하며 다음 肺充血로 呼吸困難、水腫、氣腫、氣管支炎等을 이르키고 重症이면 泡沫痰을 吐하며 心臟衰弱으로 마침내 死亡하되 患者는 途中에서 暫時 症狀이 減退되나 다시 肺炎을 이르키여 重態에빠지는수가 만히잇스며 호스겐瓦斯의濃度가 弱할時는 甘味臭가 有하야 그다지 큰不快를느끼지아니함으로 不知中多量을吸入하야 마침내中毒致死하는수가만히잇다。喫煙者가中毒되면 喫煙味를이저버리게되는故로 잘알수잇스며 此症狀은루이—ㄹ에比하야 極히 緩慢하다 吸收劑로는

(가)活性炭

(나)活性炭과소—다石灰混合

(다)헤기사디메지—렌되도라민或은그水溶液

(라)알카리水溶液

等을使用하고 그消毒劑로는

(가)헤기사디—메지—렌되도민水溶液

(나)알카리水溶液

(다)多硫化소—다水溶液

(라)암모니아或은암모니아水

(마)水

等을使用한다

(3)디호스겐

디호스겐은 平時 淡黃色의 液體이나 戰場에 出現할때에는 無色乃至 白色의 特異한 腐敗堆肥臭를가진 瓦斯이다。그生理的作用 吸收劑 消毒劑等은 大體로 호스겐瓦斯나 大同小異하다。그毒性만은 比較的弱하다。

二、糜爛性毒瓦斯(1)이페릿트(2)루이사이트

大體로 糜爛性毒瓦斯를 人體 皮膚에 接觸케할時는 그皮膚를 糜爛하며 眼、呼吸器를 侵害하야 呼吸中毒을 이르키게한다

(1)이페릿트

이페릿트瓦斯는 常溫時 褐色의液體이나 戰場에出現時 氣體는 無色이고 液體는 無色乃至 黑褐色이며 特異한 芥子臭를가젓다。이페릿트는 皮膚에接觸될時는 二乃至三時間後 紅疫을 보하고 次次 커지며 化膿한다 [illegible]

(2)루이사이트

平時常溫에는 淡黃褐色의 液體이나 戰場에出現할때에는 氣體는 無色이고 液體는 無色乃至 黑褐色이며 特異한 天竺葵臭를가젓고 皮膚에對한 毒性은 이페릿트에比하야 强하고 [illegible] 皮膚에 侵害되면 疼痛이 나고 充血 [illegible] 眼、呼吸器에 作用하되 此症狀은 比較的 急하다。이瓦斯吸收劑로는

(가)活性炭

(나)活性炭과소—다石灰混合

(다)防毒衣(고무布、油布)

(라)苛性알카리水溶液

等이 使用되고 消毒劑로는

(가)晒粉或은 그水溶液

(나)過망간酸카리

(다)苛性알카리水溶液

(라)過酸化소—다水溶液

等이 應用된다

三、催淚性毒瓦斯(1)부롬벤질(2)부로—ㄹ삐쿠링(3)쿠로—ㄹ아세트페논

催淚性 毒瓦斯는 一般으로 眼結膜에 激烈한刺戟을 주어 催淚作用을 이르키여 充血되고 一時는 顯著한視力에 障碍를준다

學藝面新設欄

學生作品欄

中學校以上專門學校大學等의 在學生으로서 研鑽의餘暇에 지은佳作을 收容하고저 學生作品欄을 新設한바 研究論文、隨筆感想、紀行文、書簡가튼것을 考査採錄하되 佳作은 薄謝를 贈呈하겟스며 氏名과 在籍校名의明記를 要함

紙上顧問欄

在來의讀者社交室을 廢止하고 紙上顧問欄을 新設하는바 이것은 讀者中에서 日常生活에必要한 質疑를 葉書로 簡單하게 무르시면 本室擔當記者가 一一히 親切하게 解答하여드리기로 되여잇다。但同一한性質의問題는一個解答으로代함

朝鮮日報社學藝部

紙上顧問

【問】京城市內에 高普二年程度를 一年에修了할學校가잇슴니까 仔細히 下敎해주시면 感謝하겟나이다 (一晩學兒)

【答】古市町에 高等豫備學校라고잇습니다 (學藝部)

【問】本月七日朝刊社說第一、末端에…日本의『이니시어티—브』엽시實現不可能…云云中『이니시어티브』의란말은무슨意味이오니까 忠南公州維鳩 [illegible]

【答】『이니시아티브』라는말은英語Initiative 即發意、創意라는말로 어떠한會議에서는 어떠한行動에잇서서指導的役割을 하게될때에 만히쓰는말이올시다 (學藝部)

緊急大投賣斷行
辭典拾冊合本タッタ一圓 分冊は各四十錢
模範日記 發賣元 大阪市東淀川區西町 振替大阪五六〇一四番 現代出版社

一種五圓十圓で教へた秘法を公開!!
萬國秘法大寶典 發賣元 現代出版社

手紙上手は一生の德!
手紙の事なら何んでも解る大評判の手紙の本
實用新案手紙大辭典 特價一圓 發賣元 大阪市東淀川區西町 振替大阪五六〇一四番 現代出版社

男女共に心得置くべき!
諸礼法 婚礼式 世間百般 挨拶の仕方 發賣元 大阪市東淀川區西町 現代出版社

金儲 此品五十錢相場 此品八十五圓相場

參百萬人樣御優待の大懸賞
누구에게當籤?이燦爛한豪華大賞品
クラブ美身クリーム
クラブのクリームで二重の幸運
살결거침에、白粉下에 젊게함에!
구라부美身크림은젊고어여쁜美의好運을 갓게한다。

라디오

十五日(金曜)

◇六時 幼年劇「고양이와쥐」 京城旺新童友會 指揮 金泰哲
◇同六時二五分 兒童新聞
◇同六時三〇分 國語復習(一) 市川榮三
◇同七時三〇分 農村講座(三) 金維珏
◇同八時 (東) 管絃樂 日本放送交響樂團 指揮 大塚淳
◇同八時三〇分 四節歌外 一、四節歌 二、양유가 三、베틀가 四、금강산타령 五、늴리리아 六、오돌독 任彩鳳 細笛 姜鶴洙 短簫 崔壽成
◇同九時 映畵이야기 柳寅成

第一放送

◇午後六時 (東) 歌物語
◇同六時二五分 (東) 講座
◇同七時三〇分 (大) 講演
◇八時 (東) 管絃樂
◇同八時三〇分 (大) 노래
◇同八時五〇分 (東) 라듸오風景

十六日(土曜)

◇午後〇時五分 (東) 꼴라리넷 꼴라리넷과絃正調음강 辻井高道 육간 伊藤完光 伴奏 AK트리오
◇同一時一五分 婦人時間 子女敎育과어머니 徐恩淑
◇同六時 童謠獨唱 一、겨울밤 二、엽갑"애보소" 三、눈후의별자리 四、하ー모니카 五、눈 六、말탄놈도껏덕 七、고향의겨울 八、별애기 九、바람이우우 洪恩愿 伴奏 洪恩惠
◇同六時二五分 兒童新聞
◇同六時三〇分 藝術復習(一) 安興奎
◇同七時三〇分 副業座談會 (가나다順) 金維珏 權奇東 南基徹 鄭求興 朴東仁
◇同八時三〇分 報念外 一、報念 二、六字백이 三、흥타령 四、개고리타령 南弄仙 南弄玉 大笒 朴鍾基
◇同九時 音律 靈山會相 朝鮮正樂傳習所員

第一放送

◇午前十時三〇分(城) 家庭講座
◇午後〇時五分(東) 바이올린과음가
◇同六時(金) 童話劇
◇同六時二五分(東) 講演
◇同七時三〇分(東) 詩吟
◇同七時五〇分(大) 漫才
◇同八時一〇分(東) 講談
◇同八時四〇分(東) 歌謠曲
◇同九時 時事解說

十七日(日曜)

◇午後〇時五分 (平) 會見擧(全
—本社社丹靑博物館)宋漢古國을차지로草뭉러中繼—
◇同一時二五分 平壤博物館長 小泉顯夫 아나운서ー 川井(?)
◇同一時二五分 레코ー드音樂
◇同六時 偉人이야기 「포광크린」 崔鳳則
◇同六時二五分 (?)田(?) 菜根譚 (終) 安寅植
◇同七時三〇分 (平) 라듸오드라마「郭公」
◇同八時一〇分 唱劇 一、短歌 江上에돌롱 二、唱劇調 赤壁歌 林小香 鼓手 池龍九
◇同八時四〇分 孔明歌外 一、孔明歌 二、자진배따라기 三、寧邊歌 李眞鳳 金玉葉
◇同九時 피아노三重奏 三重奏曲 第六番 B長調…모ー차르트作曲 第一樂章 알레그로맛사어 第二同 아다지오 第三同론도 피아노 李興烈 배이올린 安聖教 첼로 金仁洙
◇同十時 朝(?)交換放送—滿洲로부터—

第一放送

◇午前一一時一〇分(城) 講演
◇午後〇時五〇分(平) 社會見學
◇同六時(東) 漫談
◇同六時二五分 産業뉴ー스
◇同七時三〇(東) 뉴ー스演藝
◇同七時五五分(東) 舞臺
◇同九時一五(東) 國民歌謠

×××本社主催×××

圍碁對局譜

—3—

白 李浩性
黑先 鄭達源

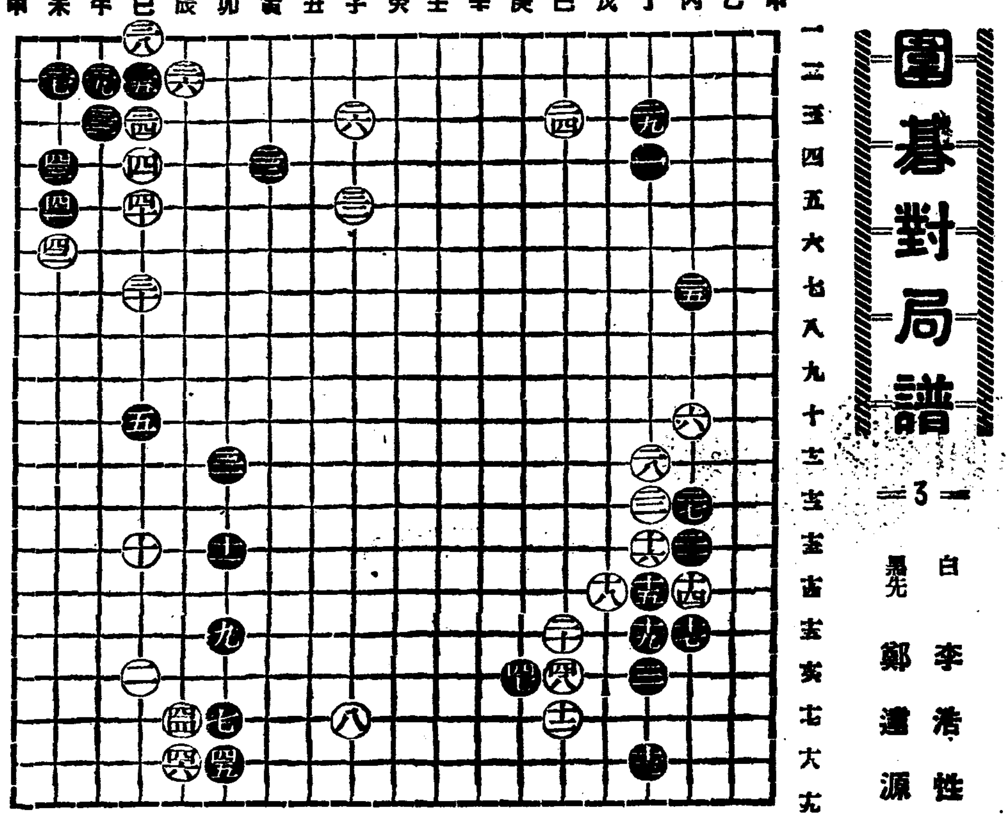

●三十三	○三十四	●三十五	○三十六	●三十七	○三十八	●三十九	○四十	●四十一	○四十二	●四十三	○四十四	●四十五	○四十六	●四十七	○四十八
午의三	巳의三	巳의二	辰의二	未의二	巳의一	午의二	巳의五	未의五	未의六	未의四	辰의七	卯의十八	辰의十八	庚의十六	己의十六

藥極文氏評曰

黑이 午의三으로 耳角入着은 適合함을否認한다 白이 巳의五로 順延함은 嫻熟한 手腕이아닌가 白이 辰의十七로 耳角保護는 時機의 最急務로 看做하노라

第十四回 劇藝術研究會公演

時日 一月廿二日夜、廿三日晝夜
處所 市內府民館大講堂에서
入場料 普通五十錢 學生四十錢

헤이워ー드夫妻作 (起悌 譯)
黑人劇『포ー기』 四幕九場

演出 柳致眞 裝置 姜聖範 效果 許南昕 照明 李相南
出演 姜貞愛 孟晩植 宋在魯 金福鎭 沈淑庚 朴圭道 外諸人

後援 朝鮮日報社學藝部

담기침에

痰咳! 喘息! 感氣咳! 벌서때는

咽喉의警戒期가되여龍角散은全國的으로絶讚을밧고잇스며方今世界各國모든都會에까지破竹之勢로輸出됨을보시드라도얼마나効果가適確하고合理的인가斟酌하실줄밋습니다。

登錄商標

龍角散 (용각산)

●맛이향기롭고먹기조흐며 ●절대로부작용이업고 ●胃腸에害될念慮가업습니다。

▼全鮮到處各藥店에서팝니다▲

定價	
二日半分	二十錢
四日分	三十錢
八日分	五十錢
十八日分	一圓
四十日分	二圓
六十五日分	三圓

主効

담기침에〈담이끈끈하고기침이나서고통하는만성、급성분께〉
천식에〈그르렁거리고숨이갑부며병이오래끌러괴롭하시고계신분들에게〉
咳嗽頻發〈기침이잦고밤잠못이루며또사람들과對談하기에도고통이신분께〉
感氣기〈유행성감기로생기는기침、또는선으로이러나는기침等一切에도〉
肺病기침〈肺病、肺癆、肺炎등으로생기는바튼기침 一切에도 特効합니다〉
혈담에〈담에서피섞여나고피서기는분은계속하야복용하시면 특효가잇습〉
백일해〈어린애기들의기침、그중에서도특히백일해는회근을업새십시요〉
홍역기침〈홍역은어린애들의생명을좌우하는것이오나특히이기침에특효함〉

本舖 東京市神田區豐島町
株式會社 藤井得三郞商店
振替東京九一番
電話浪花(8) 〇〇九〇 〇八〇三〇

龍角散은家庭에서治療하시는대는勿論이요
出入하실때、咽喉의保健과豫防에가장必要합니다

D11-7

記錄的土木事業
工費總額百餘萬圓
道路、河川、上水道等等으로
咸南道에서補助申請

【咸興】 함경남도토목과에서계획편성중에 잇는 금년도 토목공사의 대략은 아래와가튼일백십팔만원의 방대한금액으로서이미국고보조신청은 끗마치고잇스며 불일내로서 결정을 보게될것이라고한다

도로(道路)예산은 십만원으로 그중 일만원을 사무비(事務費)로제하고 구만원이 공사비가될것이며시행할도로는 다음과갓다

元山淮山線 三〇、〇〇〇圓
龍南大同線 五〇、〇〇〇圓
咸興西湖津 一〇、〇〇〇圓

이외에북조선개척사업(北鮮開拓事業)의 척식(拓殖)도로공사의명면도로에 십사만이천원으로 삼수군(三水郡)으로부터장진군계(長津郡界)에 가깝게 연장하는동시장진군(長津郡)으로부터도 연장할예정이라고한다

하천(河川)은 태변도부터오개년계획으로 시행할사업 하천의총예산삼백오십이만 오천원중태변도분의 칠십만 오천원이고 수도(水道)는 원산(元山)의 삼개년 기속사업의 십팔만오천원 신포(新浦)의 오만원의 두도시뿐이라고한다 항만공사(港灣)는 업고 교량(橋梁)은 홍원서대천(西大川)에 가설하기로되야 금번도에는 실지측량에만 그칠터이라고한다

宿案의京南鐵道
國鐵서買收促進
群山商議所에서陳情

【群山】 군산부민과 관계도민간에잇서서 다년간현안으로되야잇는 경남철도(京南鐵道)의 국철매수문제가 중요부와 대장성(大藏省)간에 정식교섭중인모양으로서이긔회에전기경남철도매수의필요를 중앙정부에 강조할 필요가잇다하야 군산상공회의소에서는 근근 교통부회(交通部會)를 개최한후 군산부민을 대표하야 중앙요로관계자에게 경남철도국철매수에 대한 진정전보를 치기로 하얏다한다

講師九十名動員
二千名에게"文普"
江西의文盲退治熱

【江西】 강서군교육회(江西郡教育會)에서는 회장홍연표씨(洪淵杓)지시로 동기간학교에겨울방학을리용하야 계몽강습회를 지난당생일부터 군내팔십여동리에열고 군교육회에서 발행한 교과서로 교수를하는중이며 강사는 각보통학교훈도를 비롯하여 면직원들로서 강사수만도 구십여명에달한다고한다 청강자는 남녀합하여 이천여명이나되는바 강습만마치면일마일 문맹이업스리라하여 일반의기대가 크다한다 교수과목은 산술 국어 조선어등이라한다

元山에火災二件
新村洞、廣石洞

【元山】 원산에화재이건— 지난십이일 오후세시사십분경 시내상촌동(新村洞)삼십팔번지 리동철(李東哲)의집에서 불이나서소방조의 민속한활동으로 아모효과업시 그집일동일호를 전소하고 동오다시 그옷집을 반소하고 동오후열한시 오분에진화하얏는데출화원인은방금조사중이나 부주의에서 난듯하며 손해는약이백원가량된다고한다

×

한건은 십삼일 오전여섯시이십오분경 시내광석동(廣石洞)이번지황순연(黃俊淵)의 소유 빈집에서 원인모를 불이낫스나곧 진화되엿는데 그손해는 약 삼원가량이고 그원인은 불명하다고한다

티끌모하태산!
匙米를節約·貯金五百餘圓
厚昌婦人會의美行

【厚昌】 지난소화구년십이월에 평북후창군동흥면고읍지(東興面古邑市)동흥예배당부인회에서 기우소리사의부인회(婦人會)여사의 열렬한 성의와 기타유지제씨의후원으로 「부녀회」가조직되엿는데동회의목적은 새조선을 세울만한 새로운정신과 일반의생활을자력으로 여러나아가는것으로 사십여명의 회원이 매달한번식 모혀 유익한토론을하는한편 식사때마다 식구매인야매 할한술식절약하야 저축하며 또는 부인네들끼리 공동경작을 하는등 자못 불만한사업이 적지안타한다 그리고그회가 조직된지 불과삼년에 일반회원의 금융조합에 저금한돈이현재 오백여원에 나 달한다고한다

食料專門窃盜
報恩署에서逮捕

【報恩】 지나간작년이월부터 지난일월사일까지에 시내말장수일(未長壽一)씨와 아홉집이나 드려가서 전후칠십일회에궁하야 우육 계란 백미(白米)장유(醬油)기타식료품등 삼십여건을절취한 순석로품 점문절도가잇서 보은시민은 대불안중에 잇던바 소관서원의 민첩한활동으로수일전에 맛친내범인을 체포한바 그는본적을 경북례천군개포면경진리(醴泉郡開浦面京津里)에두고 일정한주소와 직업이업는 정로미(鄭老味)(假名)(一〇)로 그바에에 적가 업는가하야엄중취조중이라한다

聖山白頭山映畫
讀者慰安의밤
本社公州支局主催

【公州】 조선의산지조종의 백두산(白頭山)은 누구나보지못함을 유감으로 본사에서는 작년여름에 희생적동사로 실지탐험을 본보독자에게 보여드리기위하야 활동사진영화를촬영하여잇섯는데 본보공주지국에서는 신춘의본보독자위안의선물로 백두산영화대회(白頭山映畫大會)를 오는이십삼일오후칠시에 당지공주극장에서 개최한다는데 본보독자가아니면 볼수업는영화대회를 이긔회를일치말고 참관하기를바란다고한다

金浦에二人組
覆面强盜出現
所得은업시逃走

【金浦】 지난십사일오전한시경에 양촌면도사리(陽村面道沙里)리래의(李台儀)방에 이인조복면강도가 출현하야 칼을가진사랑에서 취침중이든 한문선생 서태영(成泰永)씨고용인 리인의 (李德成)두사람을깨여가지고 안으로드러가서 주인의장남리칠(致?)을불러내여 약사사초가량되는 단도로 위협을하며 다액의현금을 강청하엿스나 동호주지안코 용감하게도 그강도두명을 때려누이고 고만 바가전호로 도망하엿스므로 그강도들은 할이의소득도업시 그길로 종적을감추어버렷다는 소식을접한 소관김포서에서는 그즉시 전서원을 총동원시키여가지고 방금 범인수사에 대활동중이라 한다

"鏖殺"한다는威脅바람에
二强盜맛고한달만에야屆出

【木浦】 작년십이월십구일 경광군면동도리 부호 강진경(姜鎭卿)씨집에 복면강도가 현금십이원을 빼아서가지고 드러낫다는 보고를 지난십이일에야 비로소 접한영광서(靈光署)에서는 피해자를 불러다가조사한결과 피해자의말에의하면 작년십이월십삼일 오전세시에 강씨는 편히잘들고 잇는중 식칼을 가진 복면강도가 침입하야 동동내라고 위협하므로 강씨는 돈이업다고 반항했스나 무긔를 가진 도적의 위협에 견디지못하야 현신이원을 내주엇는데 도적은 나가면서 만약이 말을 경찰에 알리는때엔 너는 물론、너의 전가족을 오살하겟다는무서운 말을 햇든까닭에 강씨는 극도의 공포를 느끼나머지 이날까지 경찰에 알리지 못햇든것이라한다。

傳染病魔漸退陣
發病·死亡者減少
他道에서보기드문現象으로
保健淸州에明朗譜

【淸州】 소화십일년일월일부터 동십이월 말까지의 충북도내 전염병발생급사망의통계를 조사하여보건대 발생오백삼십구명 사망칠십륙명으로 그전년도에비하여보면 발생오십칠명과 사망팔십사명의 감소를보이고잇다

病名	發生	死亡
腸窒扶斯	一四〇(二三〇)	三三(四三)
파라지부스	一四(一)	二(一)
痘瘡	二(九)	一(四)
發疹지부스	九四(六六)	七(七)
猩紅熱	三(一)	一(一)
지푸테리아	四四(五〇)	二(八)
計	五三九(五九七)	七六(一〇)

(括弧內는前年分)

農民二百名을會合
『自力會』創立文普運動
楊平崔哲健氏美擧

【楊平】 평북용천군양하면 신안동(平北龍川郡楊下面新安洞)에서는지난십일 유지최철건(崔哲健)씨의발기로 자력회(自力會)라는 단체를 창립하엿는데 그취지는

一、産業增進
一、生活向上
一、鄕土文化經濟發展

등세조목으로 회원의대다수가순전한 농민이라는것이 특색이라한다。그회에서는 창립동시에는 이전평을 삿는데 공동경작을하기로하엿다 그리고 지금동회기를리용해서 야학을 여럿는데생도수가이백명에나 달한다고한다

地方人事

◆鮮于鍵氏(前光州道立醫院醫官) 義州에서醫院開業入事次本報義州支局來訪

淸州署에就縛
連堤里食刀强盜

【淸州】 지난십이월십칠일 청주군강외면연제리(江外面連堤里)바모방에 식도를든 강도가침입하야 현금십원을 강탈하여가진사건은 본보에 보도한바와가거니와 그후 청주서에서는 범인수사에 맹활동을 계속하여왓섯스나 전연오리무중이든바 지난 십삼일송검(宋)랑형사는 충남전동(全東)에 출장하야 용이자로 잡복하고잇는 김사룡(金四龍)(二三)을검거압래하야 방금 엄중취조중이라는데 이자는 전과이범이라고한다

"남포"의暴發로
坑夫一名即死

【新義州】 망사광평북에생긴광부의정체생자— 지난십사일 오후두시 녕변군대평면 팔상동 번현산(寧邊郡大平面上洞審山) 소재의 김봉명(金鳳鳴)씨소유광향내에서일하든광부 녕변군 대평면상동 이백칠십번지사는 김룡호(金龍浩)(?)는 돌연"남포"가폭발되여 낫(顔)과 배(腹)에 중상을입어현장에서 절명되엿다한다

택시와衝突
通行人이重傷

【金浦】 지난십사일오전아홉시경 김포군양동면마곡리(金浦郡陽東面麻谷里)부근 삼등도로에서 경성유정경 경기택시운전수 김순성(金順成)이가 경제구천이백구십팔호차에 승객한명을 태워가지고 김포방면으로 나려가다가 마침그곳으로 통행하는 개풍군풍교면(開豐郡豐交面)사는구연호(具然浩)(?)씨를 치여 전치구씨는 바른편다리가 절골되는동시에 약이개월이상 치료를요할중상을 당하얏다고한다

全南棉作減收

【光州】 전라남도의 작년면작은(?) 꿈풍과 폭우로인하야 전면상태에빠저잇다함은 루보하엿거니와 다는바 그결과는 일백팔십만원 전년까지 공동판매소 출회예상고 일천육백만근이든것이 실지로는 칠십구백서십삼만근까지에 달한다고한다 그리고 아프로 더출회될 면화는 그리얼스리라고한다

咸興府豫算膨脹
都市計畫豫算까지合한다면
二百六十萬圓의巨額

【咸興】 함흥부(咸興)의금년도예산안은 이미각계의성안을 어더근일부윤(府尹)의 최후적사정을 지내면 확정될것인대 금년도예산은 도시계획(都市計畫)이라는 대사업을압두고서 적극적으로신규사업(新規事業)을 이르킬여유가업슬것으로 판측되며 여긔에 도시계획이 예정대로 초변도에 실시하게되면 이백만원내외의예산으로서 합이백륙십만원이라는 공전의방대한 예산이나타날것이라고한다 이러나 도시계획안의 진섭이 아직도의문중에 잇슴으로 확정안될중에잇는중이라고하며 근일중부윤이 도시계획문제절충차로 상성할터이라고한다

泰川의痴情劇
嫉妬의白刃으로
姦夫를亂刺
己妻와戱弄하는醜狀보고
忿끄테慘劇演出

【泰川】 여러번충고도 듣지안코 항상자긔처와 추한관계를 계속하고잇다고 현장을습격하야 낫으로 간부의 머리를찔르는치정극이 한막이잇다— 태천군남면부흥동(泰川郡南面富興洞) 심시흥(沈是興)은 가든동리에잇는 김병수(金炳洙)(二七)가 수년전부터 자긔의 안해「곱네」(가명)—와추한 관계를계속하야 매양가정의 풍파를 이르키고 잇스므로 얼마전부터 수차 개심하기를 충고하엿는바지난 삼일은 우연히 만나 폭담을 하든중 도망하므로 수상히 생각하엿든바 자긔집에드라와본즉 김병수는 벌서 집에와서 자긔안해와 희롱을 하고잇스므로 심시흥은 질투의울분을 참지못하야 최후의결심을하고 바게나가서 예리한 낫을들고 드러가 자기안해와 희롱하고잇는 김병수의 머리를 찔러서 빈사상태에 이르게하고 곳 종적을 감추엇는데 피해자는 방금 태천읍내 구세의원에 입원치료중이나 생명이 위독하다한다

猩紅熱이猖獗
瑞和地方에는

【瑞興】 황해도서흥군서화면(瑞興郡瑞和面)지방에는 요지음 성홍열이발생하여 지난칠일까지에 환자가 륙인에달하엿다는데 이병은 어린이가 걸리기쉬운병임으로 일반어린이를둔가정에서는 더욱공포중에잇다고한다

金柄澤氏美擧

【四平街】 당지태창상회주 김병택씨는 그독교신자로서 교회와유치원에대하여 마흔노력을하든중 작년십일월에 특녀한것을 긔념하기위하야 당지교회급 유치원에 ... 희사하엿는데 해교 시민은 김병택씨의 미거에대한 칭찬의소리가 놉다고한다

本報水原支局主催
中朝鮮氷上競技
來二十四日을卜하야

【水原】 본보수원지국주최로 금월이십사일을긔하야 중부조선빙상경기대회를 개최하기로된바 신청마감일자가 급박한관계상 참가선수는 지금신청하기를 바란다는바참가규정은 다음과갓다고한다

一、大會時日 一月二十四日
一、大會場所 京東線遠川驛前 龍水利組合麗川貯水池링크
一、申請期限 一月廿二日까지
一、申請場所 水原邑本町三丁目 朝鮮日報水原支局、水原邑本町四丁目水鄕堂運動具部
一、種目 一、五〇〇米 五、〇〇〇米 二、普通用 五〇〇米 一、五〇〇米 三、競走 二、〇〇〇米(競技用)八〇〇米(普通用)은 各組四人式으로함 四、피ー기야 五、女子二〇〇米 五〇〇米
一、審 規定 昭和十一年度大朝鮮氷上運動年鑑附錄에準함
一、本大會는優勝者에게는優勝旗及副賞을授與함
一、本大會入賞은 三等까지定하고各各副賞을與함
一、參加金 每人五十錢

長篇小說 그의自叙傳 【24】
長白山人 作 熊超 畫

어린적 (二四)

운현이란 애가 차차 나를 미워하게 된 까닭은 바대령의 내게 대한 사랑과 신임이 커가는것 외에도 또 한가지 잇엇다。그것은 바대령의 딸때문이다。이예옥이라는 열 여섯인가 열일곱살 되는 계집애는 얼굴은 잇븐 편이나 몸모양과 목소리가 고와다。운현이 녀석은 이 새악시에게 마음을 두어서 장차 이집 사위가 되리라고 생각햇든 모양이엇다。운현이는 내라는 새 인물이 들어오기 때문에 위협을 늣긴것이엇다。바대령 앞에서는 아주 점잖은 그, 내게 대해서도 친절하고 얌숙한 형과 같이 하는 그는 나허구 단 둘이만 잇는 곳에서는 공연히 나를 향하야서 눈을 흘기거나 그러지아니하면 나를 깔보아서 작난감으로 삼으려고 하엿다。그는 내 입을 맛홀려 들고 껴안으려 들고 어떤 때에는 더러운 말까지하엿다。나는 그럴 때마다, 「도인이 그래서 써?」 하고 톡톡 쏘앗다。

이 녀석은 대단히 내숭스러운 녀석이엇다。어른들 앞에서는 아조 얌전하엿다。나는 이녀석이 대단히 미웟으나 나보다 나이도 많고 또 먼저 이 집에 와 잇는 선배라 어찌할 수가 없엇다。다만 나는 일하는것과 행실 단정히 가지는것으로 운현을 이긔리라고 결심하엿다。

글씨로는 운현이가 나보다 나앗으나 바대령의 뜻을 받아서 편지나 글을 짓는것은 운현이가 나를 따르지못하엿다。바대령은 가끔 운현이 앞에서도 내 글 재조를 칭찬하엿다。이 일로 나는 운현이보다 중요한 지위에 잇게되엇다。바대령은 무식한 이는 아닌 모양인데 웬일인지 그는 제 손으로 못대를 잡는일이 없고 꼭 대필을 식혓다。들으니 그는 본래 노름을 잘하고 사람 잘 치고 유명한 오입장이오 날랑패라고 한다。그러다가 동학에 입도한 뒤로 이러케 딴 사람이 되어서 여러 사람의 숭앙을받는다고 한다。내가 보기에도 그는 아버지보다도 하라버지보다도 어느 아자씨들보다도 덕이 높고 엄숙한 이엇다。그는 한 두잔 술을 먹으나 결코 취태를 나타내는것을 못 보앗고 언제나 의관을 정제하고 똑 바로 앉어 잇엇다。그의 눈과 입 몸에서 거룩한 빛이 발하는것 같이 내게는 보엿다。우리 고을에서 유명한 학자님이오 승천재라는, 초시과거까지 보엿다는 큰 제의 선생인 이학양보다도 더 거룩하다고 나는 생각하엿다。이러한 어른의 신임을 받아서 모든 긔밀을 맡아 하는 내 지위는 심히 중요한것임을 나는 인식하엿다。바대령 집에 찾아오는 나많은 두령들도 나를 존경해서 해라를 아니하고 하오를 하엿고 어떤 두령은 한시오까지 하엿다。이런것이 다 운현의 비위를 거슬리지 아니할수없엇다。

바대령이 특히 나를 신임하는 또한 이유는 내가 비밀을 엄수하는것이엇다。깍다 잘못해서 비밀이 누설되는 날이면 판에 잡혀가서 목이 달아나는 이때에 가장 중요한 덕이엇다。그런데 운현이는 넘어 아는체를 해서 가끔 비밀을 누설하엿다고 바대령에게 꾸중을 들엇다。

이러케 되매 바대령의 부인도 나를 사랑하엿다。아마 내가 나이 어린 까닭도 잇겟지마는 나는 이집 안ㅅ방에 무상출입하는 특권이 잇섯고 따라서 예옥이와도 가까히 할수가 잇섯다。예옥이는 나를 동생처럼 귀여하면서도 또한편으로 나를 존경하고 어려워하엿다。

나는 때때로 긔밀 편지며문적을 가지고 감포에 심부름을 갓다。동학을 잡아라 하는 령이 나서 동학하는 사람이면지목이 대단하기 때문에 나갈은어린 아이가 비밀한 사명을띄고 다니는것이 편하엿다。더구나 일로전쟁이 터저서 일본군에서 동학당을 잡으라는 령을 발한 다음부터는 동학 두목들의 생명은 참으로 위태하엿다。나는 이러한 기회에는 퍽 필요한 인물이엇다。나는 간데마다 큰 환영과 큰 대접을 받앗다。동네에 들어가는것은 대개 밤인데, 그것은 동넷 사람에게 낫선 사람이 누구 집에 댕겨갓다는 소문을 내지아니하려함이엇다。밤 사중에 내가 살랑살랑 들어가면 외집이 떨어나서 나를 맞아서 반드시 안ㅅ방 아랫목에 재우고 더할수없는 사랑과 음식으로 나를 대접햇다。이것은 그들이 도를 존중하는 때문이엇다。그리고 내가 대표하는 바대령을 존중하는 때문이엇다。

水原
中朝鮮氷上競技大會
▲日時 一月二十四日
▲場所 京東線遠川驛前麗川貯水池링크
◇主催 朝鮮日報水原支局
◇後援 (京東鐵道株式會社、水原體育會、水鄕堂運動具部)

開城
新春映畫의밤
▲時日 一月十六、七兩日間
▲場所 開城座
◇主催 松都高等器械體操俱樂部
◇選援 朝鮮日報開城支局

鎭南浦
曺永恩君送別音樂會
▲時日 一月二十一日午後七時
▲場所 港座
◇主催 曺永恩君後援會
◇後援 朝鮮日報社鎭南浦支局

公州
南朝鮮氷上競技大會
▲時日 一月二十四日
▲場所 公州錦江
◇主催 和信連鎖店共榮商會
◇後援 朝鮮日報公州支局

性

生○器로알수잇는 男子一代의運勢
易占보다도얼골에 나타나는性的缺陷

남의運命을判斷하는易占類는 大槪科學的이나 生理的으로보아運命觀만큼 確實한것은업다 頭腦의缺陷이잇는低能兒가出世하는것도아니고 벙어리가 雄辯家될수업는일이며 절름바리가 마라손을못할것이다 生物의本能인性의健全을일코 남과가티 天賦의愉悅을갓지못하야 夢精할資格도업는性的缺陷者가 幸運을어들수잇는것이아니다 그뿐일까 性的缺陷은全身에影響을밋치게하고 精神的으로도 非常한變化를이르켜서 性格雖信을만들고 一生동안立身出世도못한다 性的缺陷者는 한번보아元氣가업고 表情上으로도 皮膚의血色으로도 異性을잇끄는魅力이 조곰도업다 이것은生殖腺호르몬의缺乏으로觀相學上으로 直時判斷할수잇다 觀相術이어는程度까지 的中하는것으로남을보는그人相『當身은餘分이멀다』든가『女難의相』이라하는것들은 그다지 根據가업다고는할수업다 易占인觀相에도 一應眞理는잇스나 性的缺陷이前記肉體的乃至精神的으로밋치는影響은生殖할때는이것은人生一代의 運命을 支配하는 가장 大 가장緊密한關係가잇다고할수잇다 前途가잇는靑年時代에 性的異常이나性的障碍를 그대로버려두고 一生에身邊을破綻케하는例는 얼마든지잇다 그러나 어떠케하면 性的缺陷에서救援할수 어들가? 그最適療法으로『ホリック眞空水治器』의 使用을 推奬하는바이다

五十餘博士推奬
世界的發明療器
◇ホリック眞空水治器

性器短小、發育不全으로靑年期에잇서서도 小兒와가티短少하며또는異形(屈曲、彎曲)을長大整形을 만드는唯一한方法이、即眞空壓應用의世界的發見『ホリック療法』이다、機能障害、性○減退、勃○不能(陰萎)또는病的早漏、遺精、夢精、性的缺神經衰弱等의 頑固한症狀으로、他의療法으로는容易히根治하기어렵다、이것을眞空、水治의作用으로容易하게復活식히는것이「ホリック療法」이다

療器과그作用

ホリック療法은 米國醫科大學教授、ホリック博士의新學說에依하야世界的으로發表되엿고、그原理를應用發明한것이 即ホリック眞空水治器다

本器의效能에對하야는 我國醫學界五十餘博士가 一擧하야 實驗推奬한바로、이一事에잇서서斷然他類似品의追從을許치안는다、이作用은、眞空水治의二大原理를應用하고、性器에多量의血液을流集식혀서 理想的エンツテング作用으로發育促進、機能復活의二重効果를나타내는 世界的發明療器로好評이잇스며 海外에까지도 實行이隆盛하고잇다。速히本器로서 性的苦悶을 解消하여라

圖入說明書無代進呈

性的新知識並療器에關하야 詳細記載한圖入說明書를葉書로申込次第 無代贈呈한다

男女相生早わかり
一白の人 ◎六白七赤大吉○三碧四綠吉△一白半吉▲二黑五黃八白凶●九紫大凶
二黑の人 ◎九紫六白大吉○七赤五黃八白吉△二黑半吉▲三碧四綠凶●一白大凶
三碧の人 ◎一白大吉○九紫四綠吉△三碧半吉▲六白七赤凶●二黑五黃八白大凶
四綠の人 ◎九紫一白大吉○三碧吉△四綠半吉▲六白七赤凶●二黑五黃八白大凶
五黃の人 ◎九紫六白大吉○七赤二黑八白吉△五黃半吉▲三碧四綠凶●一白大凶
六白の人 ◎二黑五黃八白大吉○一白七赤吉△六白半吉▲九紫凶●三碧四綠大凶
七赤の人 ◎二黑五黃八白大吉○一白六白吉△七赤半吉▲九紫凶●三碧四綠大凶
八白の人 ◎九紫六白大吉○七赤二黑五黃吉△八白半吉▲三碧四綠凶●一白大凶
九紫の人 ◎四綠三碧大吉○二黑五黃八白吉△九紫半吉▲七赤凶●一白六白大凶

醫學博士五十餘氏 實驗證明推奬
登錄商標 ホリック眞空水治器
金五圓 送料 內地二五錢 植民地五五錢
─說明書添附─
◎代金引換小包は各送料十五錢增
◎効果不完全の模造品あり必ずホリック眞空水治器をお求めあれ
包莖─切らずに、自分で容易に成形できる ◇ホリック包莖安全器 金四圓 送料 內地一五錢 植民地四〇錢
東京市芝區神谷町十八 東京 新療法研究所 電話芝三一三一 振替東京七七三九

團成社
十四日夜부터 ◆二國旗下에
兄の誕生
高田稔 主演
◆新興키네마特作
◆五K〇라듸오普及品
住時西部劇의二大驚異
硝煙牧場

一月十一日낮부터
靑春壓新年特別公演第二週
李雲芳 作
叙情悲劇 진달래꼿필제 三幕四場
이봄이오면、진달래꼿치피고그립든그를맛나가슴속에깁히 깁히사모친정을속삭이라햇드니、그봄이다가도록소식조차드를수업다、알라까운處女의純情—사랑의시살수업는人生의本能—宮樂的悲劇—
宋影 作
諷刺喜劇 黃金山 一幕
이세상에는黃金의光이되도록누구나慾望할것이다그러나天命사지위를엇게되면세운아버지의苦心못지안코는볼수업는諷刺한喜劇
◇次週特別豫告◇
林仙圭 作 잇지못한사람들 三幕
李雲芳 作 漢江물은푸르것만 四幕

東洋劇場
◇一月十三日부터每日晝夜二回上映
大衆料金階上二十錢階下十錢均一
◇爆彈的喜活劇의大會新版◇
伊太利지베스·먀커툭가戰爭作 日本版
空中戰爭篇
征空大艦隊
◇유나이테드社超特作日本版
主演…알푸레ー드·모리스테이氏
英國風의紳士劇本正篇
最後의百萬長者
監督…소ー돈·호리ー란드氏
主演…작크부ー찬나
마키노超特作사운트版
時代劇 旅と春風
監督…田丸重雄氏
主演…園悌氏

新富座
電本2 五○毛
十四日부터六日間
晝夜 三回
파라마운트超特作
도로시이·라ー무ー아主演
▲ジャングルの女王
P·C·L·吉本合同作
▲武士道 朗らかなりし頃
▲本日·大每 國際ニュース
▲パラマウント 日本語版ニュース
最新式…

ワカゲキ

一月十三日낮부터三日間大公開
最高最豪華特選
每日三回封切
一回十二時부터
二回…
三回七時부터
大衆料金 階上十五錢 階下十錢
名篇 黃金
主演에드와드아놀드氏
유니버살社超特作全發聲日本版
巨匠펫스크루스氏監督
松竹下加茂超特作
…
주 虎
演…
東日 ニュース
大每多數紹介

第一劇場
電話光化門一七三五番

全朝鮮耕地調査 賣買價格과收益

다음으로 中等畓、田은 地方別로 今年度의 賣買價格을 前年度의 그것과 比較하면 如左하다

中等畓地方別騰落比較

年度	畓 南部	中部	西部	北部	平均	同指數	田 南部	中部	西部	北部	平均	同指數
昭和三年	[illegible]	[illegible]	[illegible]	[illegible]	[illegible]	[illegible]	[illegible]	[illegible]	[illegible]	[illegible]	[illegible]	[illegible]
增減割合	三·三%	三·三%	一九·九%	二六·五%	三·七%		三·九%	二〇·二%	二六·三%	二九·八%	二三·五%	

卽畓田共히 一割六分乃至三割의昻騰을示하고 就中 中部朝鮮北部朝鮮南地方은 其騰貴率이 顯著한바 그原因은 許多하나 此의地方은 格別히 災害가업고 大槪豊作이던다가 各種工業의 發

展이 顯著하고 그 用途別은 附近土地價格의 躍進的騰貴에 誘導되어 一般耕地價格도 亦昻騰을 告한것과 가트며 西朝鮮地方은 他地方에比하야 騰貴率이 顯著지못한것은 前年度에 飛躍的昻騰을 演한反動으로서 本年度에는 保合의狀勢인것이 만흔때문이엿다 耕地價格은 本調査開始以來昭和九年까지 南部朝鮮地方이 最高를占하얏스나 昨年부터 中部朝鮮地方이 上述과如한 許多한

三、實收小作料

가、百坪當實收小作料換算金額

地目	品等	小作料	換算金額
畓	上·中·下	[illegible]	[illegible]
田	上·中·下	[illegible]	[illegible]

[illegible]實收小作料는 畓에잇서는 南

小作料換算金額 畓一割五分增加

[illegible] 南部朝鮮地方의 [illegible]支店所在地方을 最高로 北部朝鮮地方의 [illegible]支店所在地方을 最低로하며 田은 南部朝鮮地方의 [illegible]을 最高로 最低는 北部朝鮮地方의 雄基、淸津兩支店所在地方이다

나、前回調査와比較 實收小作料累年比較

本調査結果를 前回와比較하면 畓의實收小作料는 昭和七年度를最低로 其後漸次遞增의傾向을示하고 今年度는 前年度에比하야 二分六厘乃至五分七厘의 增加이엇스나 換算金額은 [illegible] 一割六分乃至一割七分의 增加를 示하얏다

年度	畓 上	中	下	換算金額 上	中	下
昭和三年 ～ 同十一年	[illegible]	[illegible]	[illegible]	[illegible]	[illegible]	[illegible]

다、地方別比較 各品等畓田地方別比較

地方	畓 上	中	下	田 上	中	下
南鮮	[illegible]	[illegible]	[illegible]	[illegible]	[illegible]	[illegible]
中鮮	[illegible]	[illegible]	[illegible]	[illegible]	[illegible]	[illegible]
西鮮	[illegible]	[illegible]	[illegible]	[illegible]	[illegible]	[illegible]
北鮮	[illegible]	[illegible]	[illegible]	[illegible]	[illegible]	[illegible]
平均	[illegible]	[illegible]	[illegible]	[illegible]	[illegible]	[illegible]

畓은 南朝鮮이 最高이오 中[illegible] 實收小作料는 地方別로 [illegible] 西朝鮮地方이 [illegible] 北朝鮮地方이 最低이나 田은 中[illegible] 西朝鮮及南朝鮮地方이 上位를占하고 西朝鮮及北朝鮮地方은 低位이다 中等畓의 實收小作料는 地方別로 前年과의比較를보면 各地方共히 增加趨勢이다

三國通貨協定에 馬克貨도參加

◇……經濟的處理의序曲으로서

佛政府提案키로決定

【巴里十五日發同盟】伯林駐剳佛大使폰세氏는 獨逸政府當局과의協議의 結果를齎來하고巴里에歸還한以來데르뽀스外相빠스지-드商相과 會見하고 更히十四日午後國務會議後 데르뽀스外相빠스지-드商相과 協議한 結果獨逸政府의 孤立經濟政策打破를 前提로서 먼저英米佛三國間의 通貨協定에 馬克貨를 參加케하기를 提案하기로 決定하얏다고傳한다

빠스지-드商相은 데르뽀스外相과 協議한 後巴里駐剳米國大使뿌리스트氏와 會見하얏스는데佛政府의 意向에 對하야 當局側의 洩하는바는 如左하다

一、獨逸政府의 經濟的協力을確保하고 歐洲의平和補强을 한에는所謂封鎖馬克貨를 開放하야現在의諸制約으로부터 脫却케함이 必要하다 從하야 佛政府는 『經濟的處理』의序曲으로서 英米佛三國國의 通貨協定에馬克貨를 加入케하기를 提言한다

佛政府는 經濟的으로 獨逸政府를 援助하고저하나 獨力으로써 馬克貨를 世界通貨에聯繫케할準備는업스므로 各國特히 英米兩國政府의 援助를 要望한다

軍需工業을 統制强化企圖

陸海軍聯合協議會를開催 國防計畫充實코저

海軍에서는 明年度 陸、海軍豫算十四億이라는 未曾有의 膨大豫算實施에當하야 陸、海軍部의 軍需工場爭奪戰을하야 延하야서는 單價昻騰을招來하야 豫定의 國防計畫充實에 阻害되어서는안되겟다하야 軍需工場의配當統制에對하야 重大關心을 갓고 議會開會까지에 陸、海軍聯合協議會를 열고 軍需工業의 合理的統制의 具體案을 決定하야가지고 議會에 臨하려는 方針이다

寸鐵

○陸海軍協定으로 軍需工業을 統制强化하리라고

○單價昻騰으로國防計畫充實을 阻止케되리라는것이그理由

○世界的으로 세워놋단 軍需工業에도 頂上一針格?

○大藏省은 短資市場을統制하리라고

○統制!統制!統制行進曲

南朝鮮電氣合同會社 本社는京城?

大邱、釜山相互不讓으로

南朝鮮六社의 電氣合同會社 設立準備는 繼續하야 進行되는데 新合同會社의 陣容陣은 全部二十一名으로 役員은 會長、社長專務、常務、常任監査役、取締役支配人의 六名을 六社로부터各一名식 銓考케될模樣이다 會長에는 香推源太郞氏社長에 小倉武之助氏가 確實하고官吏退物은結局업슬모양이다 新會社의 本社所在地는 釜山、大邱의爭奪戰이 意外로激烈한데 雙方이不讓하는態度이므로 紛糾는結局總督府의裁定에 依케될것이며 境遇에依하야서는 全然關係업는 京城이가장有力視되기도한다

米穀硏究會總會

米穀硏究會에서는 十四日午後五時三十分부터 銀行集會所에서 本年度第一回總會를開하고 矢島農林局長臨席會員四十名出席 三井幹事長의인사에이어 石塚總督府技師로부터 朝鮮米生産費의沿革과 十一年度生産費決定까지의經過報告가잇고 食後加藤平太郞氏로부터 精白米業의 將來에對하야 化學的精米法이 勃興하야도 現在의 物理的搗精法은决코스트匹만 引下하면 將來는決코悲觀할것이아니다 라는議論이잇섯스며 午後九時散會하얏다

東拓의第二次 産米增殖計畫

東拓朝鮮支社에서는 來十八九兩日에亘하야 支社 支店長會議를開催할터인데 右는 最近의客觀的狀勢에鑑하야 朝鮮支社의農

南大門市場商人 聯合會總會

京城南大門市場商人聯合會第四回總會는 十四日午後八時市內食道園에서 六十餘名會員出席으로開會하야 決算을承認하고 經過報告가잇슨後 綜合市場設置運動에關한 經過報告가잇슨後 有功役員과事務員表彰規定을 通過하고 役員을總改選하야 會長崔亨根 副會長李英變 專務理事高命元 常務理事李範周 金興慶 元仁洙 孫完榮 其他理事評議員等을 選擧하고閉會하얏다 (寫眞은總會場)

朝鮮製絲債務 東銀態度注目

事業을 廢止하고잇는 朝鮮製絲株式會社의 首債權者 東一銀行은 債權總額數十萬圓에 對하야 競賣處分을 하얏스나 朝鮮製絲의 現社屋및工場設備一體를 現東一銀行取締役會長인 閔奎植氏經營東光生絲에서 借用코잇는關係上 强硬한態度를 取할수업는點이 不無하야 裏面工作中으로 아즉發表할時期에는 至치못한 모양이며 朝鮮製絲大株主로社長 金鎔湖氏는 同時에 朝鮮製絲에 債權額이 만흔바 金氏는 東銀態度를觀望코잇는터이라 東銀이 萬若어듸까지던지 强硬한態度를取하면 東光生絲로서도 큰問題이겟고 金氏에게도 打擊이크리라한다

濠洲小麥減收

【시드니十四日發商通】오-스트라리아政府는十四日 一九三六-七年度오-스트라리아小麥의 第三回豫想을 如左히發表하얏다

作付反別 一二、六〇九千英町

收穫豫想 一三四、二〇〇千뿌셸

前年에比較하면 反別은 六十八萬五千英町 收穫은 八百二十九萬뿌셸의各減少이다

朝鮮郵船二回拂込

朝鮮郵船의 新造船計畫은 來三月上旬竣成할 第一船을 筆頭로 二萬七千噸六隻이 十一月末에完成되므로 來四月의 定時總會에附議하야 第二回拂込을 徵集하기로되엇는데 拂込은 大體

府內貨物 在庫增加

京城手形交換所調査十二月中의京城府內倉庫貨物出入狀況은

	個數	金額
本月入庫	[illegible]	[illegible]
本月出庫	[illegible]	[illegible]

月末現在高는 十四萬六千四百五十九個 三百四萬八千五百七十三圓으로 前月末에比하야 四萬六千九百八十一個 三十七萬四千四百九十六圓의 增加를示하얏다

▲上旬貨物發送

一月上旬에 鐵道局에서 運輸한 荷物의 狀況은 前月下旬에 繼續하야 堅調를 保하야 正租 粟 雜穀 木材 薪 木炭 石炭 礦石 黑鉛 建築材料 鮮鹽乾魚 雜穀等은 如前히 活況을 呈하엿다。今旬의 輸送成績은 二十一萬五千百十七噸으로 前年同期에 比하야 三萬四百六十噸의 增加를 示하엿다。主要貨物의 發送噸數는 다음과갓다。

種別	上旬發送噸數	前年同期比較增(△印減)
米	一〇、〇六九	八、三四八
正租	二六、二四一	△一、六六四
粟	一、六八八	一、〇九七
大豆	三、三四四	一、三四九
雜穀	二、一〇〇	△一、六六四
生果野菜	[illegible]	[illegible]
木材	[illegible]	[illegible]
薪、木炭	[illegible]	[illegible]
石炭	[illegible]	[illegible]
礦石黑鉛	[illegible]	[illegible]
建築材料	[illegible]	[illegible]
鹽	[illegible]	[illegible]
鮮鹽干魚	[illegible]	[illegible]
繩叺筵	[illegible]	[illegible]
肥料	[illegible]	[illegible]
雜貨	[illegible]	[illegible]
局用品	[illegible]	[illegible]
合計	二一五、一一七	三〇、四六〇

株式 採合後에 更高

前場採合

今前場은 雙方警戒不進으로 場面에 活氣가업세이잇스나 日産이八十四圓台로强調하자 結局諸株採合狀態에 前後引에 比하야 朝取九十錢高인 八十六圓四十錢 朝新三十錢高인 三十六圓九十錢 大新六十錢低인 二百二十七圓二十錢 鐘新六十錢低인 百五十九圓五十錢 日産 五十錢高인 八十圓丁에各大引

後場更高

後場은 東新百五十九圓二十錢 鐘新二百二十七圓丁 大新九十七圓六十錢 日産八十二圓九十錢 朝取八十六圓丁 朝新三十六圓九十錢에 保合寄後細刻이다가 東新更高이엇다

(一月十二日)黃金町二丁目一九九 洪鳳基

今日의市勢(十五日)

今日財界 十五日

◆米		今日止	比前日
仁川期米	先限	三〇·〇四	一六高
大阪期米	先限	三三·七五	六高
㊂三等米	一石	二九·五四	一〇低
京城一等白米	百키로	三三·五四	不變
正租(仁川)一等	一斤價	八錢六厘	
正租(仁川)三等	一斤價	八錢四厘	
고무FAQ		九錢	不變

◆株	今日止	比前日
朝新		
東新		
日産		

◆商品(先限單位錢)	今日止	比前日
大阪綿系		
大阪棉花	一七六·六	八低
大阪人絹		
大阪砂糖	二六·八	二高

本株一齊高로 日産買의人氣도 格化가 期待되는데各會社의 業績이 例外업시好調인것이 最近投資家가 着目하는點으로從來와 다른强味가잇스며 經營方針도 最初의計畫대로 機能이整備되어 市勢도活躍이期待된다 同社는 再昨年夏高以來오래동안 悲觀되어約一年半에 至하야 底價鞏固를갓내고 人氣도回復되어가는터로 今後一割配當은絶對的인바이제 東京期日産高低表를示하면 如左하다

(單位十錢)(增資以後)

年月	高價	低價
十年七月	七五一	六九五
八月	七八七	六八一
九月	九〇八	七五七
十月	八五一	七七三
十一月	八六三	七五七
十二月	七五四	七〇四
十一年一月	七五六	七一一
二月	七六六	七二五
三月	七五七	六六五
四月	六九六	六二五
五月	七四二	六八二
六月	七四〇	六八九
七月	七〇四	六九四
八月	八〇二	七七六
九月	八四八	七七〇
十月	八五五	八一四
十一月	八五四	七八二
十二月	八〇二	七四九
十二年一月	八四二	七九四

註=十二年一月分은 十五日前場까지의 高低이다

雙方休戰狀態 再吟味로警戒

二·二六事件前의갑스로 復舊된 諸株의恢復은 壯觀이엇스나 前途에難問題가山積하고 低金利도停頓狀態로서 異變을 思케하는 此際이라 高物價、인플레豫想一本만으로 進하면 大反動이怯남으로 此邊에서冷靜히생각케되는 樣이다 商品界의 思惑이先驅되고이에 伴하야 商品關係株가 一齊躍進하얏스며 諸株의全面的買付로最後에 取引所株에 飛火하야東新 大新이活躍하고 昨日에는朝取新舊에까지 飛火되고난 市勢는今朝에入하야 朝取新舊仕手戰도 休戰이고 主力株가一齊少惱往來로 伸惱모양이엇는바 다만뒤떠러진日産만이 八十四圓臺를 보이엇다가다시三圓臺에 弛하얏다

日産割低買氣 前途活躍期待

諸商品物價天井不知의 昻騰諸

라사工暴騰

라사工暴騰=浮動株가적은關係로 買氣勢發하야 蓄株는 百十七圓으로 四圓高이오 新株도七十二圓五十錢으로 六圓가량의 暴騰이엇다。 그리고 또렛치는 三十圓五十錢으로 三十一圓、朝石은三十五圓九十錢으로 三十六圓二十錢에 弱하얏다。

國債 傍觀 賣買閑散

▲東京【東京電話同盟】當限落의影響으로 環境의形勢傍觀이오 賣買閑散하고 市勢는保合。商狀은거듭하얏고 實物도一同新味가업서 米貨六分半만 買方의 崩買로 七十錢高이엇다

▲一回四分 一〇〇八〇 ▲二回四分 一〇〇九五 ▲佛貨一 九六六五

米期 伸惱裡에 少堅

前場低迷

昨後場阪地三十一圓六十九錢止에 二十九圓八十八錢에場을止한當市場은 今朝에入하야 阪地初付三十一圓六十七錢인 二丁反落을擱하고 二十九圓八十五錢인 三丁低로 場을始한後阪地七十五錢까지 返戾함을 따라 九十七錢까지跳返하엿다가 阪地結局六十九錢에 止함을伴하야 七節八十八錢으로 九十錢에場을止하엿다

後場上向

後場은 二十九圓九錢에 同價始場後 五節三十圓丁에올느고 〇四錢에止場하다

地場은買賛成 大勢尙强無變

客年十月初旬에 演出한二十六圓十三錢에서 近四百丁의 昻騰을告하엿슴으로 어느程度까지의 反動落을 豫期하는 모양으로一時買贊成을하든 來客側이 中途에서 逆轉賣를 하게되자 地場側은買戰線에立하야 環境의良好

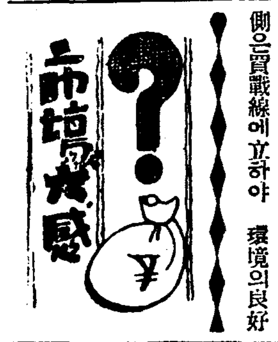

㊑……今前場은 雙方警戒로 不進으로採合에來而已◆한숨돌리는모양◆지금一般의 公論은 인플레景氣가 永續性이잇스니 大勢는押目買에一致된모양인데◆어떤사람은말하되『議會再開前으로써 인플레熊昻揚의 最高峰』이라고 投機抑制論을主唱◆將來일을누가알랴?◆그런소리도잇나보다 해두지……

㊊……阪地는八十二錢當地는三十圓大臺의割恢인 〇八錢을示한後 多少反落을告하엿스나 그步調가活卓하지못항을 보면 本格的의反落은아닌듯◆米의그事情과環境의良好로보아서低落한다할지라도 深入은難望일가하노라◆그러고當地는 地場의買贊成으로 阪仁의鞘가又復縮少할뿐인걸◆賣方은三十圓大臺의突破를待하야 買贊하려하는光景이나 買方은 三十圓以下롤唯一한 買場所로보고잇다◆어째든 米價의前途는 昨年以上의波瀾을 惹起할모양이야

正租는强하고 正米는弱하다

昨今의正租는 每斤八錢四、五厘로 平穩하거도 高價를維持한다 此의高因은 産地農家가 絶對賣惜함으로서임은 更言할必要도업거니와 앞으로도 時日을經할수록 減收期에 入하게될으로 農家의 腦首는 一層强硬할것을 足히알수잇다 이와가티 正租의 時勢는 絶對低落을 不許하나 그러나 正米는目下二十九圓五、六十錢으로 割高를 示하고 正租의實買가 盛行될수도 업거니와 正租를 購入하야 玄米를 製造하기도한 困難한모양이다 正租一斤을가지고 玄米를 製造하라면 三十圓二、三十錢이나될으로 結局 玄米도 三十圓臺의 高價를 示하고야 말것이다 그런데 此에 限渡米의 蒐集이 如意치 못한 狀態에잇스며 農家는 玄米를 製造하야 賣出하는것보다 正租그대로 賣出하는것이 得策임으로 正租의 今後가 가장注目處이다

正米 實氣一息 保合

◆買方 朝鮮側 地場筋 ◆賣方 播州側 東京側 地場筋

京城小康

實行不振과 期米一息으로 氣配十錢引緩이엇다 ㊂三等二九、五〇 四等二九、二〇 一等白米三二、五〇

仁川少纏

日本內地는 期米의强調에不拘코 依然沈默이오 當用實需不振으로 氣配十錢軟化이다 ㊂三等二九、五〇 四等二九、二〇 一等白米三二、一五

釜山閑況

定期伸惱氣味로 積僞買氣가乏하고 場面은一息商狀인데 市場買物減으로 市況이下落이다 ㊂三等二九、六〇 四等二九、三〇 一等白米三二、五六

大邱底堅

期米의堅調에도 實行不振으로 高價買警戒人氣로 市況은 底堅保合이다 ㊂三等二九、三〇 四等二九、一〇 一等白米三二、〇〇

群山保合

定期는底意頑强이나 依然한 實行不振으로 買氣가 乏하고 市況이 자못閑散을 示하나 繼續하야 實物搬底로市勢保合이다 ㊂三等 二九、五五 四等 二九、三五 一等白米 二二、六〇

木浦不變

期米强調로日本內地로부터 注文이잇스나 顯著한 取引은업고 繼續하야思惑的小口買가잇서 氣配底堅保合이다 ㊂三等二九、九〇 四等二九、六〇 一等白米三三、〇〇

朝取期米取組內容

◆賣方 ◆買方

限	賣方	買方
當限	[illegible]	[illegible]
中限	[illegible]	[illegible]
先限	[illegible]	[illegible]

堂島前場情報

【大阪電話】市勢一息騰勢後의浮動狀態로 取引은一段寂寞하나七十錢臺에는山種秋長、三種等有力側이 賣阻하고 田中貞도此邊의價低에는 賣出할意向을 洩하고잇스므로 此新規材料가업는限七

海外經濟(十四日)

◆朝鮮銀行券 ◆日本銀行券 ◆京城手形交換·金利 ◆對外爲替 ◆東京金利 ◆大阪金利 ◆鱷油粕·麥粉 ◆阪神鱷粕 ◆阪神鱷油 ◆日本麥粉市勢 ◆金銀價 ◆東京金銀價 ◆京城市中金銀價 ◆正米 ◆京城正米 ◆仁川正米 ◆雜穀 ◆京城雜穀 ◆仁川雜穀 ◆正租 ◆大阪市中在米高 ◆大阪正米標準價 ◆綿絲布 ◆京城綿絲布市勢 ◆本絹交織人絹 ◆京城絹布 ◆滿洲商況 ◆大連特產市勢

[illegible]

株式

◆朝取短期 ◆朝取短期賣買高 ◆東京短期 ◆東京短期取組 ◆東京現株 ◆大阪短期 ◆大阪短期取組 ◆大阪長期 ◆長期主要株取組 ◆長定代引日步

[illegible]

期米

◆朝取期米 ◆朝取期米賣買高 ◆大邱期米 ◆大阪期米 ◆木浦期米 ◆群山期米 ◆釜山期米 ◆東京期米 ◆大阪期米取組 ◆日本各地期米

[illegible]

◆大阪綿糸 ◆大阪棉花 ◆各地人絹 ◆大阪人絹現物 ◆橫濱生糸 ◆大阪砂糖 ◆東京砂糖

[illegible]

期米 仁川海岸町三丁目 趙後鎬取引店

盖益商店 米 株 仁川 京城 金益証券商會

期米 仁川本町 柳來恒取引店

期米 福 吉村榮左エ門商店